

新座の家計簿

日付	項目	収入	支出	備考
10月10日	食費		14,767円	1週間分
10月12日	医療費		59,167円	1か月分
10月15日	ローン		32,500円	1か月分
10月17日	食費		14,767円	1週間分
10月20日	給料	180,000円		1か月分
10月24日	食費		14,767円	1週間分
10月25日	仕送り	45,000円		1か月分

オイラのまちの
財政状況はどう
なっているのか
なあ？



©新座市2010

No.11

はじめに

みんな、こんにちは。ゾウキリンだゾウ。

ボクがこの街にやってきてから、もう7年が経ったゾウ。

たくさんのお祭りに参加させてもらったり、新しい建物が建つところを見たり、色々なことが起きるから、毎日がとっても楽しいんだゾウ。

ところでみんなは、そういう色々なことにお金が必要だって知っている？

オイラは難しいことはあまり分からないけど、大好きな新座市のことをたくさん知りたいから、お世話になっている市役所の人に教えてもらうことにしたゾウ。

みんなもオイラと一緒に話を聞いて、新座市のことをもっともっと大好きになろう！



目次

おしえて！にいざの財政	1
1 収入は増えたの？減ったの？.....	2
2 支出は増えたの？減ったの？.....	4
3 貯金はどれくらいあるの？.....	6
4 借金はなぜするの？借金は多いの？.....	7
5 本当に財政は苦しいの？.....	8
付録(資料編)	10

おしえて！にいざの財政

まなぶくん

新座市に住んでいて新座市のことが大好きな男の子



まちこ先生、
またいろいろ
教えてください！

まちこ先生

いつもまなぶくん
にいろいろなこと
を教えてくれる、
とても優しくてな
んでも知っている
先生

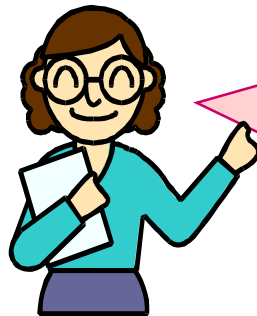

はい！
では、さっそく
平成28年度の決算
を見ていきましょう。

ゾウキリン

雑木林を“ゾウキリン”と間違えて読んでしまっていて、「こりゃオイラのまちだ！！」とやって来て、その居心地の良さにそのまま住みついでしまった新座市の住民（キャラクター）

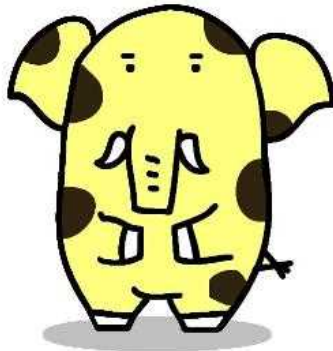

オイラも
いっしょに
勉強するゾウ。

1 収入は増えたの？ 減ったの？



まず、市の歳入を、まなぶくんのおうちの家計簿に例えて見てみましょう。

収入の割合

H28

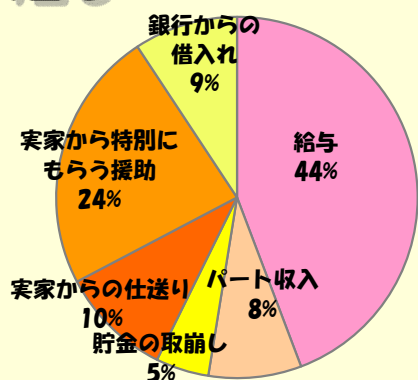

H27

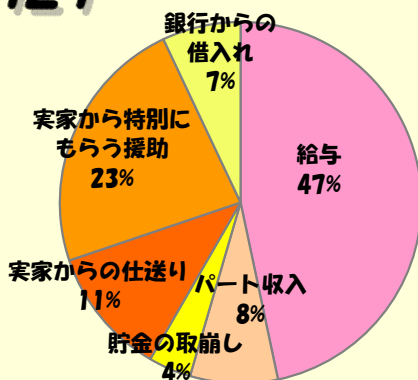

まなぶくんのおうちの 1年間の収入状況

(市の普通会計決算を1万分の1にしたものです。)

	H28	H27
給与	234万円	232万円
パート収入	44万円	39万円
貯金の取崩し	25万円	19万円
実家からの仕送り	53万円	57万円
実家から特別にもらう援助	124万円	115万円
銀行からの借入れ	49万円	35万円
計	529万円	497万円



平成28年度の収入は合計で**増えました**。
これは、**銀行からの借入れ(市債)**や**実家から特別にもらう援助(国庫支出金)**などが**増えたことが要因**です。
平成28年度は、収入全体は増えていますが、実家からの仕送りは減りました。
今後も、給与などを増やす努力をすることが大切です。

ふむふむ。





市の歳入に戻すと次のようになります。

▶ 市税 234億3,743万円

市民税／新座市に住んでいる方や会社から頂く税
 固定資産税／土地や家屋などの固定資産を持っている方から頂く税
 軽自動車税／バイクや軽自動車を持っている方から頂く税
 市たばこ税／たばこを買った方から頂く税
 都市計画税／市街化区域内に土地や家屋を持っている方から頂く税

▶ 分担金及び負担金、使用料及び手数料 23億2,125万円

分担金及び負担金／特定の事業に必要な経費を負担していただきます。
 (例) 保育所の保育料
 使用料及び手数料／市の施設を利用したとき、市の証明書類の発行を受けたときなどに頂きます。
 (例) 自転車駐車場使用料、体育館使用料、住民票交付手数料

▶ 繰越金等 20億5,616万円

前年度から繰り越したお金（前年度の収入総額－支出総額）などです。

▶ 繰入金 24億8,933万円

市が持っている基金（特定の目的のためや、不測の事態に備えて積み立てておく預金のようなもの）を取り崩します。

自主財源

303億417万円



（自分で稼ぐ収入）

▶ 地方譲与税、地方消費税交付金等 29億1,675万円

国や県で集めた税のうち、法令で定められた分が市に交付されています。

▶ 国有提供施設等所在市町村助成交付金 1億9,008万円

新座市に自衛隊及び米軍が使用する国の施設があるため、国から交付されています。国の施設からは、固定資産税がもらえないなどの理由があるからです。

▶ 地方交付税 22億1,653万円

普通交付税／国が算定した標準的な支出が収入を上回る地方公共団体に交付されています。
 特別交付税／普通交付税の基準ではとらえきれない特別な事情がある地方公共団体に交付されています。

▶ 国庫支出金、県支出金 124億2,525万円

国や県から使い道を指定されて、特定の事業のために交付されています。

▶ 市債 48億5,660万円

市の借金です。市の施設の建設や改修を行うには多額の費用がかかるため、現在の市民の皆さんだけでなく、将来の市民の皆さんにも公平に負担していただくため、借金をしています。

最近では、本来なら税金や地方交付税として入ってくるお金が、国の財政事情などにより入ってこないため、その分を補填するための借金（→特例債）をしています。

依存財源

226億521万円



（実家や借入れに頼っている収入）

2 支出は増えたの？ 減ったの？



では、市の歳出もまなぶくんのおうちの家計簿に例えて見てみましょう。

支出の割合

H28

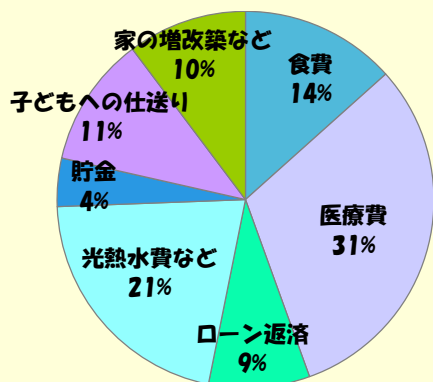

H27

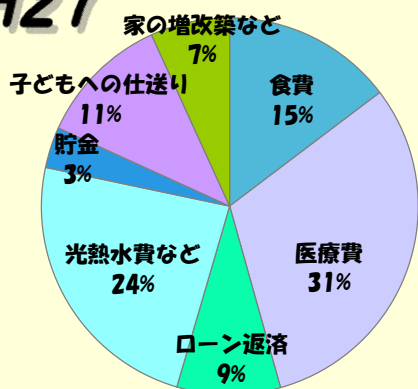

まなぶくんのおうちの 1年間の支出状況

(市の普通会計決算を1万分の1にしたものです。)

	H28	H27
食費	68万円	71万円
医療費	158万円	150万円
ローン返済	44万円	43万円
光熱水費など	108万円	115万円
貯金	21万円	17万円
子どもへの仕送り	57万円	55万円
家の増改築など	52万円	33万円
計	508万円	484万円



平成28年度は支出も**増えました**。
これは、新庁舎を建設したことなどで、**家の増改築
など(普通建設事業費)**が増えたことが大きな
要因です。
平成28年度は、光熱水費などの支出は減りましたが、
厳しい状況が続いていますね。

医療費が
一番多いゾウ。





市の歳出に戻すと次のようになります。

臨時職員さんの賃金は、人件費じゃなくて、物件費等に含まれるんだゾウ。



常 68億405万円

人件費
68億2,546万円

2,141万円 臨

市長や市議会議員、市役所で働いている職員の給料を払っています。

常 152億6,340万円

扶助費
158億1,937万円

5億5,597万円 臨

子どものいる方、障がい者、高齢者などの生活のサポートをしています。
(例) 児童手当、生活保護など

常 44億92万円

公債費
44億92万円

0万円 臨

借金（市債）の返済をしています。

常 49億2,026万円

物件費等
56億5,527万円

7億3,501万円 臨

専門業者に仕事をお願いしたり、業務で使用する機械を借りたりしています。

常 47億4,071万円

補助費
51億3,853万円

3億9,782万円 臨

新座市が他の市と共同で行っている消防やごみ処理の費用の一部を負担したり、市民の皆さんの予防接種や民間の保育園の運営費の一部を補助したりしています。

常 8,027万円

積立金等
20億5,990万円

19億7,963万円 臨

寄附があったときなどに、その使い道のために貯金してとっておいたり、収入の見込みが支出の見込みを上回り、差額が出たときに貯金しておきます。

常 41億4,674万円

繰出金
57億3万円

15億5,329万円 臨

特別会計に対して支出しています。
特別会計は、一般会計とは区別して整理しておいた方がよいので設置しています。法律で義務付けられているものもあります。

常 0円

普通建設事業費
51億6,122万円

51億6,122万円 臨

学校や道路などの建設や改修をしています。

常 **経常的経費**

403億5,635万円

( 生活をする上で欠かせない支出)

臨 **臨時的経費**

104億435万円

( よりよい生活のための投資的な支出)

財政用語では、計画していた工事も全部「臨時的」経費と言うんだって。



3 貯金は どれくらいあるの？



市には、万一の蓄えとして「財政調整基金」という貯金があります。使わなかったお金を積み立てたり、足りない時に取り崩したりしています。

財政調整基金の残高の推移

(億円)

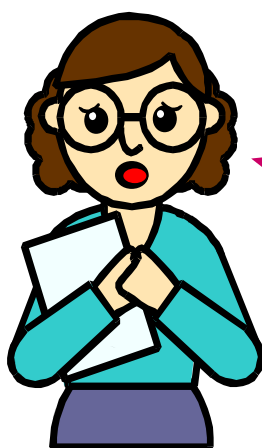
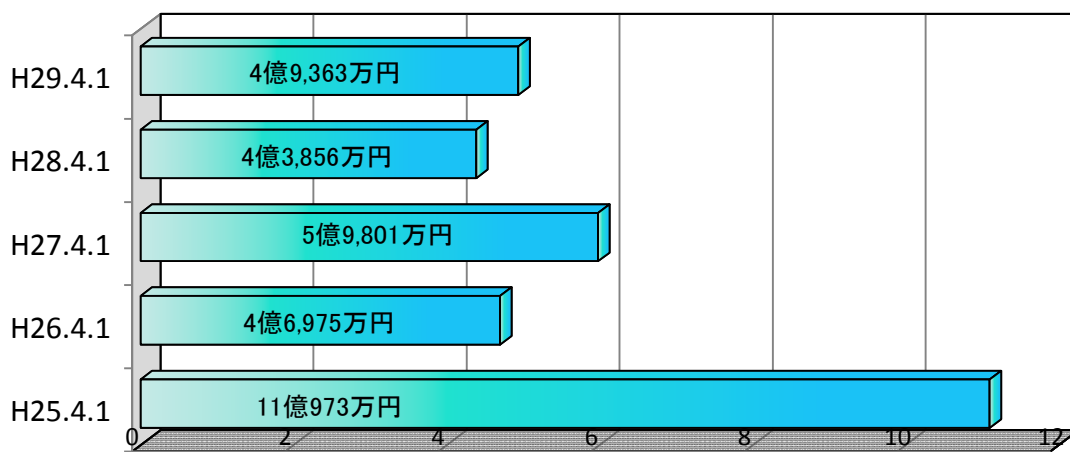

財政調整基金は、随時、積立てと取崩しを行っているので、1年を通じて残高が増えたり減ったりしていますが、新年度が始まる4月1日は毎年必ず大きな額を取り崩して、上の表は、その取崩し後の財政調整基金の残高の推移を表しています。

4月1日から財政調整基金を取り崩すのは、**新年度予算で収入が支出に対して不足しているためで、その不足分を財政調整基金を取り崩して賅うことを予算で定めた**からです。

貯金を取り崩さないと予算がつかれないんですね…。

じゃあ、貯金は減る一方なんですか？



4月1日以後、1年の途中で収入を増やす努力をしたり、節約をしたりして捻出したお金を財政調整基金に積み立てて、増やすようにしています。

でも、そうして**基金を増やしても、次の年度の予算で収入が不足して、また取り崩さなければならなくなるという状況が繰り返し**続いていて、残高が大きく減ってしまいました。積立てを増やすよう一層努力していく必要がありますね。

目標は、**30億円だゾウ。**

(標準財政規模の1割程度)

いざという時のために、常に一定以上の貯金を確保しておく努力が必要だツビ！



4 借金はなぜするの？ 借金は多いの？



市が行うサービスには、借金をしていいものが法律で決まっています、学校を建てたり道路を作ったりするサービスがそれに当たります。

学校や道路などは、今住んでいる市民の皆さんだけではなく、将来新座市に住む人も利用します。それなのに、**高額な費用を、建設する年に住んでいる市民の皆さんの税金だけで賄うことは、その年の市民の皆さんにとっては大きな負担であり、他のサービスが受けられない結果となり、公平性に欠けることとなります。**

そこで、将来その施設を利用する人にも一定の負担をしていただくため、借金をして、計画的に返済しながら、世代間の税負担のバランスを保っているんです。



借金残高の推移(参考に年度末貯金残高)

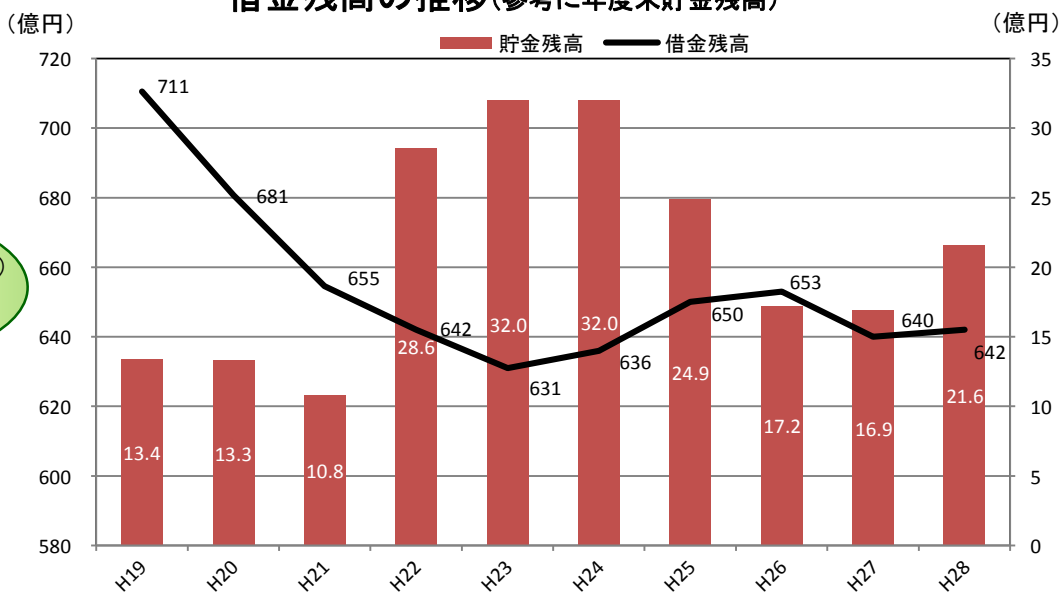

ピーク時(平成19年度)に比べて70億円以上も減っているゾウ♪



新座市は、**借金残高を減らす努力をしていますね。**

将来の家計負担を減らすため、市長さんにはこれからも借入れと返済の計画をしっかり立てて、借金の管理をしてほしいですね。

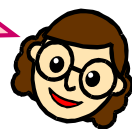

H28県内市ランキング
一歳出総額に占める公債費の割合—

1 鴻巣市	12.1%
2 桶川市	11.4%
3 北本市	11.2%
：	：
※ 市平均	8.9%
：	：
16 新座市	8.7%
(平成27年度 9.0% 14位)	
：	：
38 和光市	6.2%
39 蕨市	6.1%
40 戸田市	4.8%

H28県内市ランキング
—人口1人当たりの公債費の額—

1 秩父市	44,889円
2 さいたま市	38,959円
3 本庄市	37,687円
：	：
※ 市平均	28,326円
：	：
17 新座市	26,710円
(平成27年度 26,406円 19位)	
：	：
38 蕨市	19,430円
39 所沢市	19,401円
40 戸田市	17,197円

H28県内市ランキング
—人口1人当たりの地方債現在高—

1 秩父市	510,573円
2 鴻巣市	429,952円
3 本庄市	399,512円
：	：
16 新座市	289,090円
(平成27年度 285,168円 16位)	
：	：
※ 市平均	279,890円
：	：
38 戸田市	194,798円
39 熊谷市	187,864円
40 所沢市	170,272円

5 本当に財政は苦しいの？



では、市の財政状況を判断する代表的な指標のひとつ「**経常収支比率**」を見てみましょう。

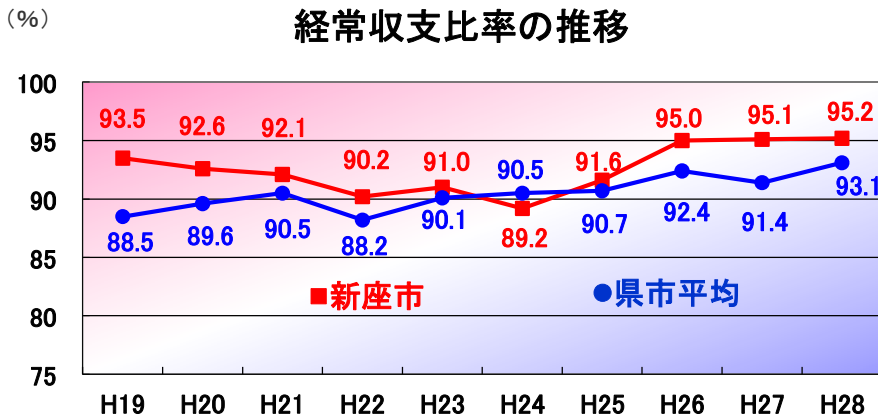

経常収支比率

とは、財政構造の弾力性を判断する指標です。

この数値が高いほど、人件費や扶助費、公債費など必ず支払わなければならないお金の割合が多く、自由に使えるお金の割合が少ないことになります。

都市では75%、町村では70%が理想的な比率と考えられています。

$$\text{経常収支比率} = \frac{\text{経常的経費に使った一般財源} (\ast 1) \text{の額}}{\text{経常一般財源の総額}} \times 100$$

(市税など、一般財源のうち毎年経常的に入ってくる分の合計)

(※1)一般財源…使い道が特定されていない、どんな経費にも使用できるお金
 (例)市税、地方交付税など
 ⇨特定財源
 (例)使用料及び手数料、国庫支出金、県支出金など

ちょっと高めだゾウ。

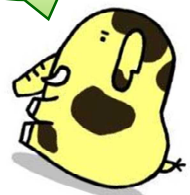

最近では、**新座市も県内の他市も高い状態が続いています。**
 これには、児童福祉費などの扶助費が増えている一方で、**税収がそこまで伸びていないことが影響していて、全国的にどの市町村も自由に使えるお金が減ってきているんです。**

本来、地方でお金が足りない分は、国が面倒をみてくれることになっているのですが（地方交付税）、国もお金がないので、**全額面倒をみるわけにいきません。**そこで、一部足りない分は、借金をして賄っておいてくださいと特例的な借金を認めています（特例債）。

もし、この特例債がなかった場合、平成28年度の新座市の経常収支比率は101.3%で、**自由なお金がないという厳しい財政状況と言えます。**

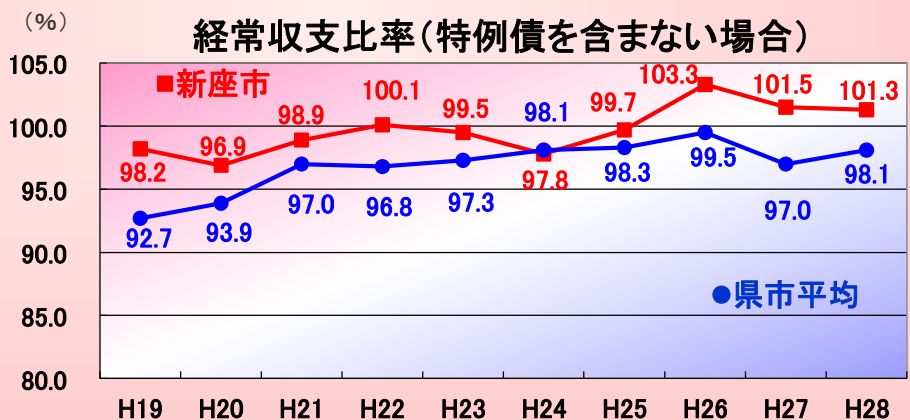
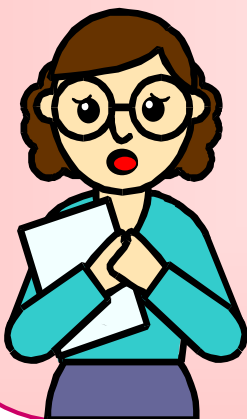

今は、新座市だけじゃなくてこの市も大変なんですね。
でも、**新座市の経常収支比率が95%と高いのは、どうしてですか？**



右上の表を
見てください！

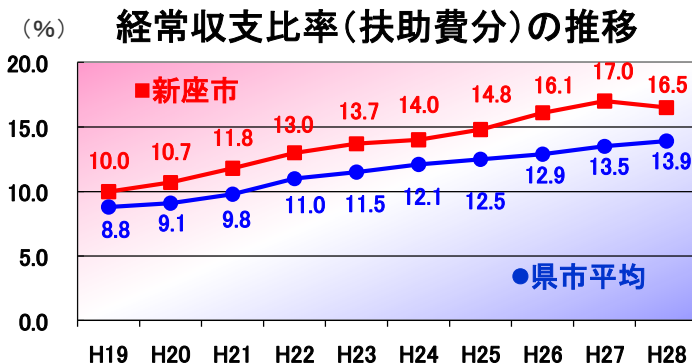

右上の表は、経常収支比率のうち扶助費の分を抜き出したものです。平成28年度は減りましたが、**扶助費が高い水準で推移しているのがわかりますね。**

新座市は、県内の市の中でも生活保護率(※2)が高いという特徴がありますが、こども医療費助成の対象年齢を拡大するなど、特に福祉施策に力を入れていて、市民の生活を経済的に支える独自の取組も行っているんです。

(※2)生活保護率…人口に対する被保護実人員の割合

H28県内市ランキング —人口1人当たり扶助費—

1	戸田市	108,467円
2	蕨市	97,585円
2	新座市	96,011円
(平成27年度 91,752円 2位)		
:		
※	市平均	83,133円
:		
3 8	北本市	66,736円
3 9	蓮田市	66,620円
4 0	白岡市	54,927円

「平成29年度版市町村税財政資料集」から算出

そうかあ。でも、お金が足りないんだから、ほかのところで節約しないとイケないですよ？



えうですね！

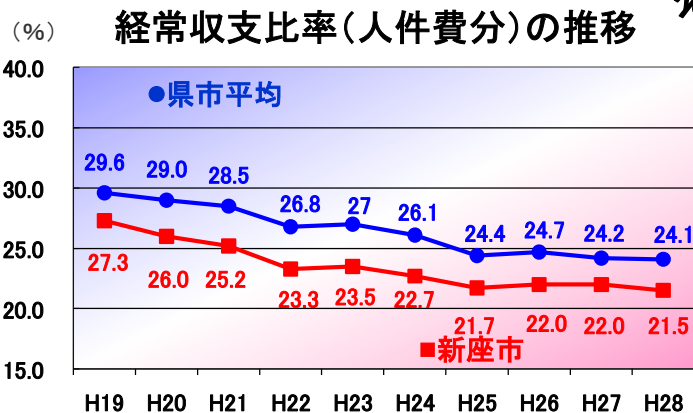

新座市では日頃からいろいろ節約していますが、その中でも人件費を見てみましょう。

新座市は、市長や職員のお給料をカットしたり、人数を削減したりして節約に成功していて、**県内の他市と比べて人件費が低い方なんですよ。**

H28県内市ランキング —人口1人当たり人件費—

1	秩父市	62,727円
2	蓮田市	57,977円
3	さいたま市	57,900円
:		
※	市平均	50,171円
:		
3 8	富士見市	42,879円
3 9	新座市	41,425円
(平成27年度 43,041円 39位)		
4 0	草加市	33,923円

人件費以外にもいろいろ節約していることが12ページの資料で分かるゾウ。

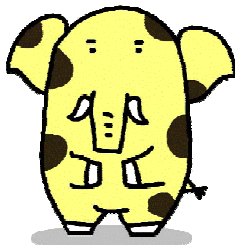

ちゃんと節約もしているんですね。
なんだか安心したな。



これからも**計画的な財政運営**で住みやすいまちづくりを目指してほしいですね。

「平成29年度版市町村税財政資料集」から算出

付録（資料編）

歳入決算額の推移（普通会計）

（単位：千円）

区 分	平成24年度	平成25年度	平成26年度	平成27年度	平成28年度
自主財源	28,527,727	31,949,347	32,195,936	28,969,505	30,304,168
市税	22,773,004	23,120,205	23,494,740	23,147,817	23,437,427
分担金・負担金	644,410	738,478	646,698	561,556	1,475,098
使用料	679,557	887,481	756,764	742,297	756,518
手数料	91,014	93,117	90,365	90,294	89,636
財産収入	80,748	978,380	1,139,863	548,443	290,486
寄附金	25,606	4,500	5,083	7,169	5,639
繰入金	2,165,345	3,796,208	3,318,128	1,901,724	2,489,327
繰越金	1,647,115	1,874,107	2,306,327	1,512,026	1,303,815
諸収入	420,928	456,871	437,968	458,179	456,222
依存財源	20,338,833	22,370,582	21,841,728	20,717,386	22,605,215
地方譲与税	253,387	241,922	232,042	242,219	237,738
利子割交付金	48,222	43,676	38,681	33,812	21,768
配当割交付金	48,669	92,535	175,588	137,116	90,749
株式等譲渡所得割交付金	14,087	152,041	107,609	139,059	55,376
地方消費税交付金	1,241,078	1,230,500	1,503,645	2,507,176	2,269,182
自動車取得税交付金	109,660	95,398	44,708	73,244	74,867
地方特例交付金	178,652	176,701	154,070	148,496	149,399
地方交付税	2,938,974	2,539,020	2,293,815	2,198,333	2,216,534
交通安全対策特別交付金	20,211	19,074	16,627	17,846	17,674
国庫支出金	7,386,943	8,964,825	8,787,888	8,607,803	9,480,052
国有提供施設所在市町村助成交付金	184,189	176,100	177,310	181,722	190,081
県支出金	2,670,661	2,750,890	3,123,645	2,926,060	2,945,195
地方債	5,244,100	5,887,900	5,186,100	3,504,500	4,856,600
歳入合計	48,866,560	54,319,929	54,037,664	49,686,891	52,909,383

（億円）

市税の推移

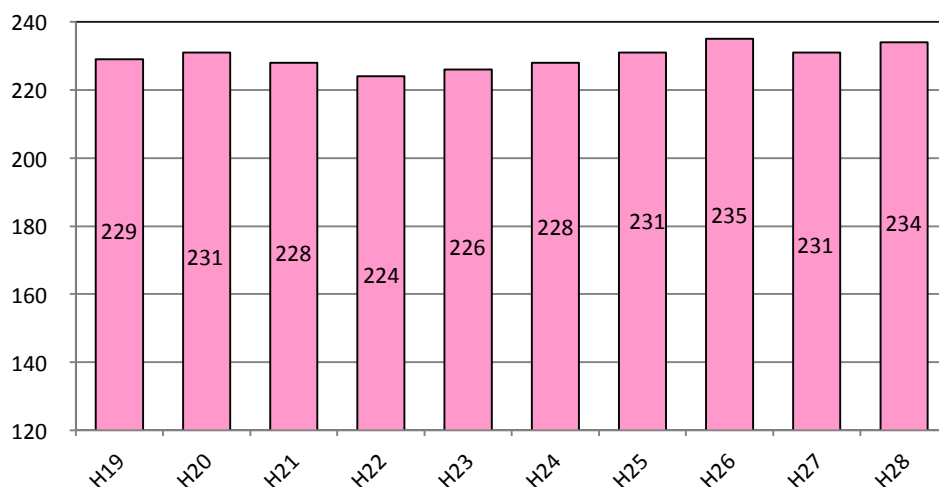

歳入の半分近くを占める市税収入は、リーマンショック（平成20年）以後、世界規模の景気後退によって、減少傾向にありましたが、平成22年度に底を打ち、以降4年間は増加していました。

平成27年度は再び、減少に転じましたが、平成28年度は微増となっています。

歳出決算額の推移（普通会計）

（単位：千円）

区 分	平成24年度	平成25年度	平成26年度	平成27年度	平成28年度
人件費	7,067,705	6,746,801	6,971,519	7,059,922	6,825,458
扶助費	13,018,353	13,352,059	14,499,505	15,049,890	15,819,368
公債費	4,027,626	4,280,920	4,495,707	4,331,336	4,400,926
物件費	5,004,392	5,333,377	5,451,538	5,444,172	5,360,496
維持補修費	616,482	404,324	461,516	304,522	294,772
補助費等	4,503,624	4,833,951	5,246,039	5,786,052	5,138,532
繰出金	5,248,767	5,036,315	5,607,194	5,459,439	5,700,032
積立金	2,376,622	4,244,895	3,181,553	1,569,312	1,976,632
貸付金	78,730	81,810	86,050	86,280	83,270
普通建設事業費	5,050,152	7,699,149	6,525,015	3,292,151	5,161,218
災害復旧事業費	0	0	0	0	0
歳出合計	46,992,453	52,013,601	52,525,636	48,383,076	50,760,704
経常的経費	36,391,703	37,112,452	38,903,444	39,799,408	40,356,346
臨時的経費	10,600,750	14,901,149	13,622,192	8,583,668	10,404,358

（億円）

扶助費の推移

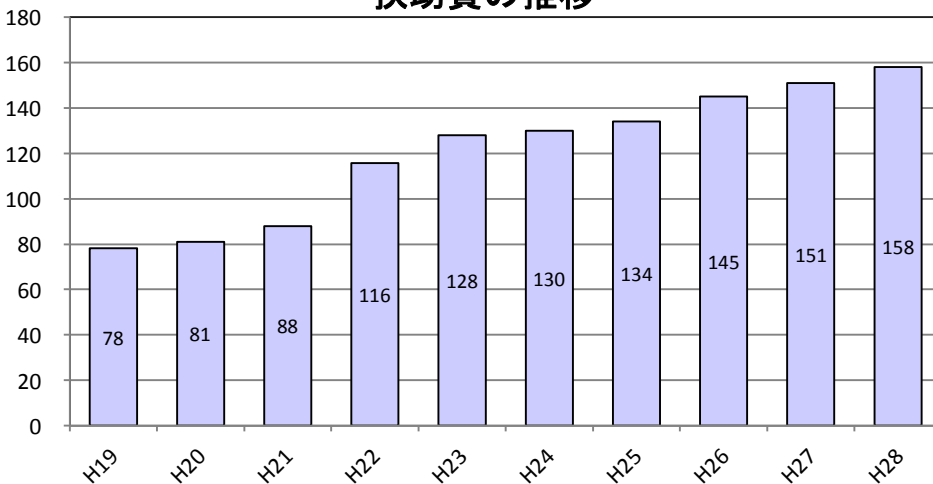

扶助費は平成19年度以降、年々増加しています。これは、生活保護費や児童福祉費が増えていることなどによります。また、平成22年度に増加しているのは、主に子ども手当が導入されたことによるものです。

（億円）

普通建設事業費の推移

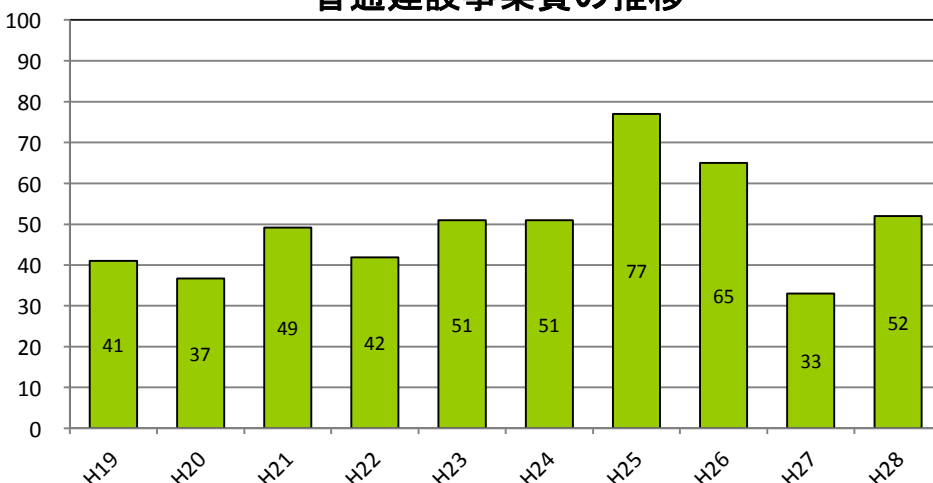

普通建設事業費は、平成25・26年度に、国の補助金を活用して将来予定していた小中学校の屋内運動場大規模改修などを前倒して実施したことで増加しました。平成27年度は厳しい財政状況により、一時的に大幅な減少となりましたが、平成28年度は新庁舎の建設が始まったため、再び増加に転じています。

行財政改革の取組

平成6年度以降、景気後退や少子高齢化など市の財政を取り巻く状況の変化に対応するため、様々な行財政改革に取り組んできました。

平成6年度から平成28年度までの23年間で合計約291億円の節約又は財源を生む効果がありました。

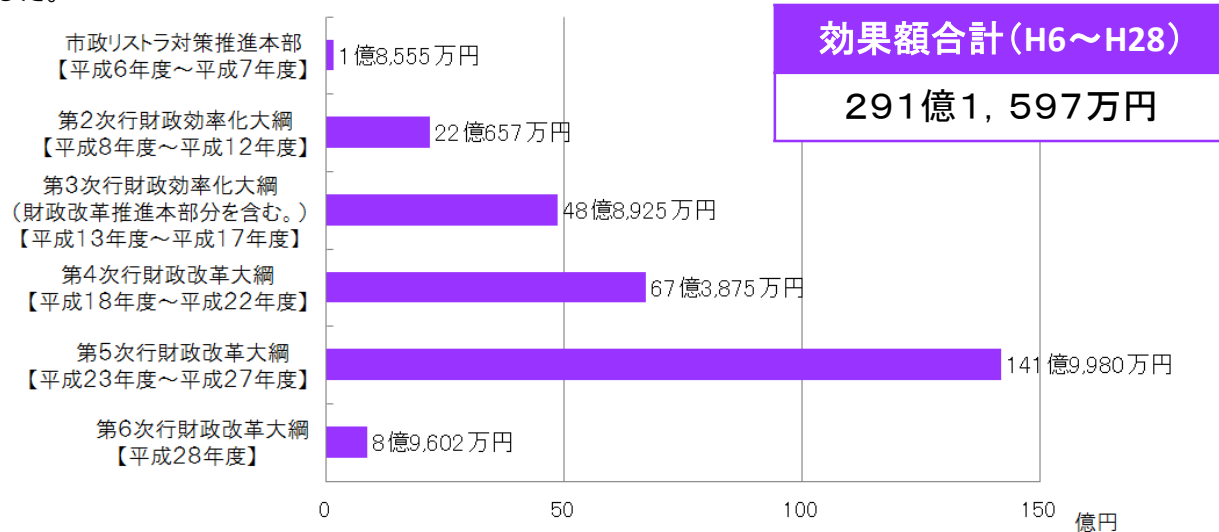

推進体制・計画	取組年度	主な取組内容
市政リストラ対策推進本部	H6～H7	<ul style="list-style-type: none"> ● 休日の臨宅徴収の実施(H6～) ● 高額、悪質滞納者への差押えなどの滞納処分強化(H6～) ● 補助金・負担金の見直し(H6～) ● 超過勤務時間の削減(H6～) ● 証明書等発行手数料の見直し(100円→150円)(H7～)
第2次行財政効率化大綱	H8～H12	<ul style="list-style-type: none"> ● 生ごみ収集業務の民間委託化(H8～) ● 不用土地の売払い、貸付け(H8～) ● 職員定数の削減(H10:職員定数削減計画の策定) ● 市民会館の管理の委託化(H11～) ● 4役給料、管理職手当の減額(H11～)
第3次行財政効率化大綱 (財政改革推進本部分を含む。)	H13～H17	<ul style="list-style-type: none"> ● 学校給食調理業務の委託化(H13～) ● 勤労青少年ホームに指定管理者制度を導入(H16～) ● 水道企業債及び下水道事業債の借換え等に伴う利息支払の節減(H17～) ● 都市計画税(H16:税率0.14%→毎年0.01%ずつ引き上げH22までに0.20%へ) ● 国民健康保険税(介護納付金分について、所得割の税率0.7%→1.36%、均等割7,500円→11,000円)(H17～) ● 下水道使用料(増額改定(平均改定率39.57%))(H17～) ● 公民館・コミセンの有料化(H17～)
第4次行財政改革大綱	H18～H22	<ul style="list-style-type: none"> ● 土地開発公社経営健全化計画の推進(H17～H21) ● 土地区画整理事業の実施に伴う収増 ● 指定管理者制度の導入:老人福祉センター・第二老人福祉センター、放課後児童保育室(H18～)、児童センター(本多)(H22～) ● 国家公務員宿舎の誘致(水道分担金収入)(H22)
第5次行財政改革大綱	H23～H27	<ul style="list-style-type: none"> ● 老人福祉センター・第二老人福祉センター・福祉の里老人福祉センターの有料化(市外利用者のみ。ただし、朝霞市民、志木市民及び和光市民を除く。) ● 公共施設への自動販売機の設置における公募制の導入 ● 東北出張所のほととぶらざ内への移転 ● 指定管理者制度の導入:新座市営墓園、体育施設(総合運動公園ほか9施設)(H25～) ● 旧新座小跡地の売却(H26～) ● 道路照明灯のLED化(H26～) ● サービス水準等の適正化(H27～):都市計画税(0.02%引下げ→据え置き)など
第6次行財政改革大綱	H28～H32	<ul style="list-style-type: none"> ● 指定管理者制度の導入:新座市民会館(H28～) ● 広報紙配布業務の委託化(H28～) ● ふるさと納税の促進 ● サービス水準等の適正化:都市計画税(0.03%引上げ)など

健全化判断比率の推移

（単位：％）

区 分	平成24年度		平成25年度		平成26年度		平成27年度		平成28年度	
	早期健全化 基準	財政再生 基準	早期健全化 基準	財政再生 基準	早期健全化 基準	財政再生 基準	早期健全化 基準	財政再生 基準	早期健全化 基準	財政再生 基準
① 実質赤字比率	—（黒字）		—（黒字）		—（黒字）		—（黒字）		—（黒字）	
	11.90	20.00	11.90	20.00	11.89	20.00	11.88	20.00	11.88	20.00
② 連結 実質赤字比率	—（黒字）		—（黒字）		—（黒字）		—（黒字）		—（黒字）	
	16.90	30.00	16.90	30.00	16.89	30.00	16.88	30.00	16.88	30.00
③ 実質公債費比率	5.0		4.8		5.1		5.5		6.0	
	25.0	35.0	25.0	35.0	25.0	35.0	25.0	35.0	25.0	35.0
④ 将来負担比率	46.3		53.6		52.9		48.6		54.2	
	350.0	なし	350.0	なし	350.0	なし	350.0	なし	350.0	なし

健全化判断比率とは、平成19年度から新たに定められた自治体財政の健全度を測る四つの財政指標①「実質赤字比率」、②「連結実質赤字比率」、③「実質公債費比率」、④「将来負担比率」の総称です。

①は普通会計における赤字の度合い、②は特別会計も含めた赤字の度合い、③はその年度の借金の返済額の度合い、④は借金だけでなく契約債務なども含めた実質的な債務総額の度合いを、それぞれ表しています。

これらの数値が一つでも早期健全化基準以上だった場合、「財政健全化団体」に指定され、財政健全化に取り組むことが義務付けられます。更に、財政再生基準以上だった場合は、「財政再生団体」に指定され、自主的な財政運営が制限されるとともに、国の監督下で財政再建に取り組むこととなります（いわゆる財政破たんの状態です）。

新座市では、健全な財政運営に努めており、問題はありません。

破たんの心配は
なさそうだゾウ！

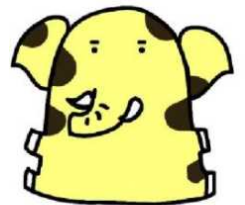

おわりに

新座市のことがたくさん分かったゾウ！

市役所の人たちは、新座市に住むみんなが「ずっと住みたい」って思えるようにこれからも努力するって言ってたゾウ。

オイラはこの街の居心地がよくてずっと住みついでるけど、新座市がもっと魅力のあるまちになるようお手伝いをしたいな。

それで、みんなも住んでよかったって思ってくれたら、嬉しいゾウ。

新座の家計簿

平成30年3月発行

発行 新座市
編集 新座市財政部財政課
〒352-8623 新座市野火止一丁目1番1号
電話 048(477)1842