



▲町内会は、子どもたちの登下校などを見守っています。(詳しくは、3ページをご覧ください)

●もくじ

特集① にいざビジネスサポート P2

特集② 暮らしを守る、つくる、つなげる
自治会・町内会 P3

インフォメーション P4~7

公共施設通信 P8~9

くらしの情報ひろば P10

相談・休日医療機関いろいろ P11

新型コロナウイルス感染症関連情報 ほか
..... P12

マイナポータルを利用して、子育て、介護などの一部の手続を、いつでもどこでもオンラインで申請・届出できます。※申請後に後日来庁や添付書類の郵送が必要な場合があります

▼対象手続／児童手当の認定申請、保育施設などの現況届、妊娠の届出、要介護・要支援の認定申請など※詳しくは市ホームページでご確認ください

▼必要なもの／申請者のマイナンバーカード(電子証明書付き)、マイナンバーカードの読み取りに対応したスマートフォン又はパソコンとICカードリーダー



マイナンバー

マイナポータルの「ぴったりサービス」
オンラインで手続らくらく！



▼問合せ／デジタル市役所推進室
(048・424・9163)



▲利用はこちら



掲載内容に変更が生じる
場合があります。最新の情
報は市ホームページなどで
ご確認ください。



▲新座市イメージ
キャラクター
「ゾウキリン」



▲市ホームページ



にいざ *Niiza Business Support*

ビジネスサポート

市内の事業主の方
創業を目指す方
私たちにご相談ください

① 問合せ 》産業振興課 (☎048-477-6346)

にいざビジネスサポートとは

- ☑ 事業主の方・創業を目指す方ならどなたでも利用できます
- ☑ 新座市が実施している事業です
- ☑ 経営支援のスペシャリストが皆様をサポート
- ☑ 無料で何度でも相談できます

にいざビジネスサポートは、市が実施する「**無料の経営相談所**」です。事業主の皆さんが日頃抱えている事業の悩みや経営課題について、中小企業診断士など経営支援のスペシャリストが内容を伺い、課題解決に向けたご提案をワンストップで行います。

無料で、何度でも利用でき、売上げの拡大や事業の改良点のご提案など、皆さんと一緒に考えます。まずはお気軽にご相談ください！



例えば、こんなお悩みはありませんか？

<p>Q 売上げを伸ばしたい</p>	<p>Q 創業の支援を受けたい</p>
<p>≡</p>	<p>≡</p>
<p>A</p>	<p>A</p>
<p>事業スタイルにあった効果的な手法をご提案します</p> <ul style="list-style-type: none"> ○販路拡大の方法 ○ホームページ、SNSの効果的なPR方法 ○ネット販売の導入・活用方法 ○販売方法の改良サポート 	<p>創業計画の改善点や、補助金の活用方法をご提案します</p> <ul style="list-style-type: none"> ○特定創業支援認定を受けるための個別セミナーの実施 ○融資を受ける際に重要な創業計画書の改良サポート

- 業績を改善したいが、何が原因か分からない
- 資金繰りに不安がある
- 事業承継の準備をしたい

・・・など

どなたでもご相談ください（サポートの流れ）

電話又は市ホームページで予約をしてください。



- 相談日** ①経営支援のスペシャリスト
毎週水曜・金曜日、午後2時～5時
- ②よろず支援拠点の専門コーディネーター
第1・3火曜日、午前9時～午後5時

会場 市役所

申込み 産業振興課 (☎048-477-6346)



◀web予約はこちら



市役所にお越しいただき、経営支援のスペシャリストが経営状況や課題をお伺いします。電話やWeb会議形式での相談もできます。



課題解決に向けたご提案をします。また、必要に応じて関係支援機関へのご紹介も行います。

連携先 新座市商工会、埼玉県よろず支援拠点、埼玉県事業承継・引継ぎ支援センター、各金融機関など

経営支援のスペシャリスト

中小企業診断士の私たちがサポートします。



さ た か し ょ う た
佐高 翔太

元経営者だから分かる、皆さんの気持ちに寄り添い、伴走しながら支援いたします。

専門分野 経営全般、DXの導入、マーケティングなど

相談日 水曜日



い が ら し ひ か る
五十嵐 晃

皆さんの想いを大切に、さらなる強みを引き出し、一歩ずつ伴走型で支援いたします。

専門分野 経営全般、販路開拓、事業計画策定など

相談日 金曜日

何度でも、**成果**が出るまでサポートします！

新座市の補助金をご活用ください

中小企業者 IT・DX導入費補助金



IT・DXを導入する事業者の方に経費の一部を助成し、販路拡大、生産性向上などを支援します。

経営革新計画 支援事業補助金



埼玉県が承認する経営革新計画の採択事業者の方に計画に沿った経費の一部を助成し、販路拡大などを支援します。

小規模事業者持続化補助金



国の「持続化補助金」の採択事業者の方に、国の助成に加え市も上乗せ補助を行い、販路拡大などを支援します。

事業承継・M&A 支援事業補助金



事業承継を行おうとする事業者の方に経費の一部を補助し、円滑な事業継続を支援します。

※内容や要件など、詳しくは市ホームページで確認できます

にいざ ビジネスサポートメール

市内の事業者の方向けに企業支援情報のメールマガジンを定期的に送付しています。

補助金などの支援策、各種セミナーや求人など、経営や労務管理に役立つ情報のほか、創業を目指している方向けの情報を配信します。

タイムリーな情報を受け取ることができますので、ぜひご登録ください。



◀登録はこちら

自治会・町内会

新座市はSDGsを推進しています



問合せ



地域活動推進課
048-477-1583

普段の暮らしの中で、当たり前と思っていることも、実はその多くが町内会の活動によって支えられています。

町内会の一員として、住んでよかった・住み続けたいと思えるまちを一緒に作りませんか。

※本特集では、自治会・町内会を「町内会」として表記を統一しています

町内会とは？



同じ地域に住む皆さんが、安心・安全で、住みよい地域づくりのために、一緒に協力して様々な活動を行っている住民自治組織です。

皆さんの住む地域にある町内会は、地域活動推進課にお問い合わせいただくか、市ホームページで確認できます。

例えば /

町内会って、こんなことをしています



防犯灯を設置・管理しています

私道にある防犯灯の多くは、町内会が設置・管理しています。



災害に備えています

防災資機材の整備や防災訓練を実施して、災害時に慌てず助け合える準備をしています。



地域をキレイに保っています

清掃活動を行ったり、花を植えたりして、地域の美化に努めています。



地域ぐるみで見守っています

子どもたちの登下校やお年寄りの見守りなど、地域ぐるみで見守り活動をしています。



地域の交流を深めています

夏祭りや餅つき大会など、様々な行事を企画・実施しています。

遊歩道を彩る芝桜



春になると、町内会の皆さんが手入れしている芝桜が、黒目川沿いの遊歩道を彩ります。

自分たちで考え、協力してより良いまちをつくることは、人やまちをもっと好きになることにつながります。

自分なりに /

町内会との関わり方は、ひとつじゃない

町内会の活動が普段の生活に密着していることはわかったけれど、活動に参加する余裕がない…そのような方でも、町内会の一員として地域をより良くすることが可能です。



仕事などが忙しく、町内会活動に参加している余裕がありません。



町内会活動は、会員の会費と活動への参加によって支えられています。まずは、会費面などから町内会を支援してみませんか。



今まで応援専門でしたが、地域のために何かする余裕が出てきました。

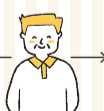

町内会活動は多岐にわたり、あなたの力が必要な場面があります。できることから始め、地域との関わりを深めていきましょう。



地域との関わりの中で、もっとこうしたらいいんじゃないかと思うことがあります。



例えば、「デジタル化で役員の負担を減らしたい!」など、あなたのアイデアを生かして町内会活動を盛り上げましょう。

イベントは、町内会を知るチャンス!

夏祭りや秋祭りなど、町内会が主催するイベントは、楽しい思い出になるだけでなく、町内会を身近に感じられる絶好の機会です。市ホームページで、開催日程などを公開します。ぜひ足を運んでみてください。



▲お祭りなどの情報はこちら



地域活動推進課

(☎048-477-1583)

または

お住まいの地域の町内会に

もっと詳しく知りたい!
活動に参加したい!

そんなときは /

ご連絡ください!



▲各町内会について詳しくはこちら

必要事項

●「必要事項」と記載がある場合は、住所・氏名(ふりがな)・年齢・電話番号・講座などの名称を記入の上、お申し込みください。



お知らせ

令和5年第2回市議会定例会

▼開会日／5月31日(水)※会期日程(案)は市ホームページ参照
▼問合せ／議事事務局(☎048・477・7346)

令和6年度からの指定管理者募集

▼対象施設／市民会館
※詳しくは市ホームページの募集要項参照
▼問合せ／生涯学習スポーツ課(☎048・477・1498)



▲詳しくはこちら

証明書の発行はキャッシュレスで

住民票の写しや税証明など各種証明書の発行手数料の支払は、キャッシュレス決済サービスが便利です。
▼利用できる窓口／市民課、課税課、納税課

利用できる決済サービス

クレジットカード	VISA, Mastercard, JCB, American Express, Diners Club
電子マネー	WAON, nanaco, 楽天Edy, iD, QUICPay
交通系ICカード	Suica, PASMO, Kitaca, TOICA, manaca, ICOCA, SUGOCA, nimoca, はやかけん

※クレジットカードの支払は一括払いのみ。現金との併用や、電子マネーのチャージ(入金)はできません

▼問合せ／市民課(☎048・424・2677)

シラコバト賞の推薦募集

▼対象／住みよい地域社会の実現のための実践活動が、①又は②を満たす個人や団体①日常的な活動(年3回以上を8年以上継続)②年次の活動(年1〜2回程度)を12年以上継続※自己推薦不可。推薦書や対象要件など、詳しくは県ホームページ参照

▼審査・選考／彩の国コミュニティ協議会及び市町内会連合会

▼提出及び問合せ／6月1日(木)から30日(金)までに、推薦書(県ホームページに掲載を窓口又は郵送で地域活動推進課(☎048・477・1583)へ)

**県ワンナイトステイ事業
ホストファミリーの募集**



外国人の日本語教師(国際交流基金日本語国際センターの研修生)が、1泊2日(土曜・日曜日)でホームステイするお宅を募集します。

▼対象／次の全てを満たす家庭①県内在住で研修生に1部屋提供できる。②家族で受け入れができる。③宗教上の食事・習慣に配慮できる

▼申込み及び問合せ／登録申請書を地域活動推進課(☎048・477・1583)へ※随時受付。詳しくは市ホームページ参照

健康・スポーツ

**特定健診・後期高齢者健診
などのご案内**

市国民健康保険特定健診・人間ドック検診、後期高齢者健診・後期高齢者人間ドック検診は7月から始

ります。

▼対象／市国民健康保険・後期高齢者医療保険に加入中の方※40歳以上の対象の方には、6月下旬に健診受診券と案内を送付します。40歳未満の方には個別通知はできませんが、人間ドック検診のみ受診できます

▼申込み及び問合せ／各健診7月以降、直接実施医療機関へ(予約の要否は医療機関に要確認、○各人間ドック検診6月1日(木)以降に、実施医療機関に直接予約し(予約開始日は各医療機関に要確認)、受診日までに国保年金課(☎048・424・4853)、長寿はつらつ課(☎048・424・9610)又は電子申請で、受診票などの交付申請をしてください

**国民健康保険加入者対象
運動教室**

▼日時／6月6日(火)、午後2時15分〜4時

▼場所／ふるさと新座館

▼対象／市国民健康保険加入者

▼定員／20名※定員に満たない場合、未加入者も申込み可

▼内容／脳トレを交えた全身運動

▼講師／健康運動指導士・中村真奈子

▼申込み及び問合せ／窓口又は電話で国保年金課(☎048・424・4853)へ

5月31日(水)〜6月6日(火)は「禁煙週間」

受動喫煙は、肺がん、虚血性心疾患、脳卒中、呼吸器症状、早産、乳幼児突然死症候群(SIDS)などを引き起こすおそれがあります。受動喫煙による健康への影響に配慮して、マナー向上に努めましょう。

▼問合せ／保健センター(☎048・481・2211)

**6月4日(日)〜10日(土)は
歯と口の健康週間**

歯科疾患を早期発見・治療し、歯と口から全身の健康を見直しませんか。

令和5年度に40・50・60・70歳になる方は、7月1日(土)から成人歯科検診(無料)を受診できます。詳しくは、健康応援ガイドをご覧ください。

▼問合せ／保健センター(☎048・481・2211)

**毎年6月は「食育月間」
毎月19日は「食育の日」**



を選択する力を身に付け、健全な食生活を実践できる力を育むことです。健康的な食のあり方を意識し、誰かと一緒に食事や料理をしたり、食べ物の収穫体験をしたり、季節や地域の料理を味わったりするなど、食育を実践しましょう。

「食育」とは、様々な経験を通じて、食に関する知識とバランスの良い食

▼問合せ／保健センター(☎048・481・2211)

市職員の募集

▼試験日／6月25日(日)
▼場所／市役所
▼申込み／5月25日(木)から6月13日(火) (技師有資格者は20日(火)まで)

に、原則、市ホームページから申請 ※詳しくは試験要領(市ホームページ)、人事課で配布をご覧ください



▲詳しくはこちら

技師 採用人数/全区分で5名程度 ※令和5年10月1日又は令和6年4月1日採用

区分	生年月日	学歴・資格など
有資格者	建築	昭和58年4月2日以降 一級建築士の資格を有する方
		平成元年4月2日以降 二級建築士の資格を有する方
	土木	昭和58年4月2日以降 1級土木施工管理技士の資格を有する方
		平成元年4月2日以降 2級土木施工管理技士の資格を有する方
電気	昭和58年4月2日以降 1級電気工事施工管理技士の資格を有する方	
	平成元年4月2日以降 2級電気工事施工管理技士の資格を有する方	
専門課程専攻者	建築専攻	平成5年4月2日以降 大学で建築を専攻し、卒業した方又は令和6年3月までに卒業見込みの方
	土木専攻	平成5年4月2日以降 大学(土木施工管理技術検定の指定学科に限る)で土木を専攻し、卒業した方又は令和6年3月までに卒業見込みの方
		平成8年4月2日以降 短期大学・専門学校(土木施工管理技術検定の指定学科に限る)で土木を専攻し、卒業した方又は令和6年3月までに卒業見込みの方
		平成10年4月2日以降 高等学校(土木施工管理技術検定の指定学科に限る)で土木を専攻し、卒業した方又は令和6年3月までに卒業見込みの方
	電気専攻	平成5年4月2日以降 大学において電気を専攻し、卒業した方又は令和6年3月までに卒業見込みの方
		平成8年4月2日以降 短期大学・専門学校において電気を専攻し、卒業した方又は令和6年3月までに卒業見込みの方
平成10年4月2日以降 高等学校において電気を専攻し、卒業した方又は令和6年3月までに卒業見込みの方		

保育士 採用人数/若干名 ※令和5年10月1日採用

区分	生年月日	資格
保育士	平成元年4月2日以降	保育士の資格を有する方

▶問合せ／人事課(☎048-424-8125)

INFORMATION

※費用の記載がない講座などは無料です



訓練放送を実施

- ① Jアラート全国一斉情報伝達試験
- ② 緊急地震速報訓練

▼日時／6月17日(水)、午前11時頃、
②15日(木)、午前10時頃※気象状況などにより中止の場合あり

▼放送内容／①(防災行政無線チャイム音)→これは、Jアラートのテストです。②※3回繰り返し→こちらは、防災にいちごです。③(防災行政無線チャイム音)→これは、防災にいちごです。ただ今から訓練放送を行います。④(緊急地震速報チャイム音)→緊急地震速報です。大地震です。これは訓練放送です。⑤※3回繰り返し→こちらは、防災にいちごです。これで訓練放送を終わります。⑥(防災行政無線チャイム音)

②(防災行政無線チャイム音)→こちらは、防災にいちごです。ただ今から訓練放送を行います。③(緊急地震速報チャイム音)→緊急地震速報です。大地震です。これは訓練放送です。④※3回繰り返し→こちらは、防災にいちごです。これで訓練放送を終わります。⑤(防災行政無線チャイム音)



くらし・環境

社会保険労務士の日曜無料相談会

▼日時／6月11日(日)、7月9日(日)、
午後1時～4時※予約不要

▼場所／朝霞市産業文化センター
(朝霞市浜崎669-1)

▼内容／労働トラブルや社会保険、
年金、成年後見など

▼問合せ／埼玉県社会保険労務士会
あさか支部長・千原智礼(☎048-
487-5077)

6月1日(木)～7日(水)は水道週間 「水道水 安心・安全 これからも」

水は限りある大切な資源です。水道週間に、改めて水の大切さを

意識し、有効利用にご協力ください。
▼問合せ／水道業務課(☎048-477-5071)

水道メーターの定期交換

水道メーターの定期的な交換が法令で定められており、市が無償で交換します。市指定給水装置工事業者が交換に伺います。

▼期間／6月13日(火)～7月7日(金)

▼対象地区／野火止四・五丁目※令
和5年4月1日以降に設置したメ
ーターは対象外

▼問合せ／水道施設課(☎048-477-5798)

水道の検針にご協力を

水道メーターは水量を量る大切な機械です。メーターボックスの上や周りに物を置かないでください。また、犬を飼っている方は、メーターから離れてつないでください。

定期的にチェックしましょう

全ての蛇口を閉めたときに、メーター内にあるパイロットが動いたら漏水の疑いがあります。



パイロット

水道の使用開始・中止はご連絡を

水道の使用を開始する際は開始前に、転居・転出する際は7日前までに、連絡をしてください。

▼問合せ／水道お客様センター(☎048-424-8276)

市指定給水装置工事業者・ 下水道工事店のご利用を

家屋などの新築・改築に伴う水道や公共下水道への接続工事、上下水道設備・器具の取替えや修理及び撤

去を行う場合は、市指定の事業者又は工事店に依頼してください。※市指定の事業者及び工事店の一覧は、市ホームページを参照又はお問い合わせください

▼問合せ／水道施設課(☎048-477-5798)、下水道課(☎048-477-1489)

漏水調査を行います



▲調査の様子

令和6年3月中旬まで、市内で漏水調査を行います。

調査では、聴診器のような装置を用いて道路下の水道本管や宅地内の止水栓、水道メーターの水音を聞き、漏水の有無を確認します。

このため、市が委託した調査員が敷地内に立ち入る場合があります。調査員は、身分証明書を携帯し、腕章をしています。※この調査による料金の請求はありません

▼問合せ／水道施設課(☎048-477-5798)

汚水管に雨水を流さないで

台風などの大雨の際に、汚水まますやマンホールから汚水があふれることを防ぐため、ご協力ください。

日頃の排水設備の点検

○汚水管が破損していないか、○雨どいや雨水ますが汚水管につながっていないか

大雨の際の注意点

○汚水まますやマンホールを開けない、
○風呂の残り湯を流さないなど、排水を控える

▼問合せ／下水道課(☎048-477-1489)

雨水まますの清掃にご協力を



▲清掃後

道路の雨水まますは雨を排水する大切な入口です。落葉やごみでふさがると、道路などに水が溜まる原因になります。

豪雨時の冠水を防ぐため、ごみを取り除くなど、自宅周辺の雨水まますの清掃にご協力ください。

▼問合せ／道路管理課(☎048-477-4596)、道路河川課(☎048-477-4908)

耐震診断・耐震改修の費用を一部助成

▼対象／昭和56年5月31日以前に着工した木造住宅の耐震診断、耐震改修及び建替えを行う方※契約前に申請が必要です

▼報告期限／耐震診断又は工事を終えて、助成金申請年度の2月末日までに完了報告書を提出

▼申請及び問合せ／建築審査課(☎048-477-4519)へ

ブロック塀などの撤去・ 築造工事の費用を一部助成

▼対象／市内登録業者に依頼して、ブロック塀などの撤去・築造工事を行う方※契約前に申請が必要です

▼報告期限／工事終了後、助成金申請年度の2月末日までに完了報告書を提出

▼申請及び問合せ／建築審査課(☎048-477-4309)へ

所有地の適正な管理にご協力を

民地の枝木が道路などに飛び出てしまうと、通行の妨げとなり危険です。定期的に手入れを行うなど、適正な維持管理をお願いします。

▼問合せ／環境課(☎048-424-2621)



税・年金

国民年金の加入手続きはお済みですか

20歳から60歳までは、誰もが国民年金の被保険者です。

▼種別／○第1号被保険者(自営業者や学生など)、○第2号被保険者(会社員や公務員など)、○第3号被保険者(会社員などの被扶養配偶者)

▼届出が必要なとき／退職したとき、配偶者(厚生年金・共済組合加入者)の扶養から外れたとき

▼問合せ／国保年金課(☎048-424-9612)、川越年金事務所(☎049-242-2657)

市民税・県民税の 納税通知書を送付

▼送付時期／6月9日(金)以降

▼対象／窓口や口座振替、年金からの差引きなどで納付する方(給与と特別徴収以外の分)※3月16日(木)以降に確定申告、市・県民税申告を行った方は、申告内容の反映が遅れる場合があります

▼問合せ／課税課(☎048-423-9200)

市税などの納期

市・県民税 1期

納期:6月30日(金)



ナキでナイスな部屋探し
不動産のことなら地元のナキへ

naiki ナキ

株式会社

管理・賃貸・売買・リフォーム

本社 新座市野火止 6-6-17
新座駅前店 新座市野火止 5-2-35-1F
TEL0120-719-554



市民葬・福祉葬
家族葬・一般葬

まごころ葬儀

新座市・朝霞市・志木市・和光市 指定
市民葬委託葬儀社

火葬のみ 可能 事前相談 無料
搬送のみ お見積り

メモリアル ヨーユー

☎0120-544-100

〒本社新座市東原3-3-14 (東原場有)

6月(お父さんを祝しよう)

お父さん応援月間

子どもとGO!

新座市 本多 児童センター

セサミ

福祉の里 児育センター

NPO法人 詳細はHPから
新座子育てネットワーク
菅沢 1-4-5-2F 048-482-5732 (代)



～お庭の事なら株式会社庭屋中村～

※芝張・庭作りもお任せ下さい
マンションや工場の大型施設の管理もOK!

植木の高さ	1本の価格
(～3m未満)	3,300円
(3～4m未満)	6,600円
(4～5m未満)	8,800円

(株)庭屋中村 検索

0120-194-284

(見積無料) 〒352-0017埼玉県新座市菅沢2-3-12





子ども・教育

第1回入学準備金貸付制度

経済的な理由で修学が困難な方に、入学準備金の貸付けを行っています。 ※所得などの審査あり

▼対象/令和5年11月末頃までに合格発表が見込まれ、次の全てを満たす方 ①高等学校以上の学校に入学を希望する25歳以下の方の保護者、②市に住居登録があり、引き続き2年以上居住している、③市税を滞納していない ※合格発表前でも申請できますが、貸付けの際は入学を証明する書類が必要です。入学金納入後の申請は不可

▼決定通知/7月下旬※決定後、保証人が必要です

▼申請書類/申請書、推薦書(学務課及び各出張所で配布)、世帯全員が記載された住民票の写し(本籍記載のもの)、市税の完納証明書(納期到来分の最新のもの)、令和5年度所得(非)課税証明書(所得のある方全員分。非課税の場合も必要)

▼申込み及び問合せ/6月16日(金)から30日(金)までに、申請書類を学務課(☎048・477・6869)へ

■各区分ごとの貸付金額

Table with 3 columns: 区分, 入学準備金, 貸付金額. Rows include 高等学校, 専修学校, 大学 (短期大学含む).

子育て緊急サポート事業 サポート会員募集

緊急サポート事業は、急を要するとき、病気のとき、宿泊を伴う外出が必要などときに、小学生までの子どもの預かりなどを行う会員同士の援助活動です。子育てや仕事をしている方でも活動できます。

▼対象/講習会に参加できる方

▼報酬/1時間1千円〜1千200円、1泊1万円

▼申込み/電話で緊急サポートセンター埼玉(☎048・297・2903)へ

■講習会の日程

Table with 3 columns: 開催日, 内容, 時間/場所. Dates: 19日(月), 21日(水), 22日(木), 23日(金).

令和5年度教科書展示会

▼問合せ/子ども支援課(☎048・424・9608)

▼日時/6月28日(水)〜7月13日(木) (月曜日を除く)、火曜・水曜日 午前10時〜午後6時、木曜・金曜日 午前11時〜午後7時、土曜・日曜日 午前9時〜午後5時、7月13日(木) 午前9時〜正午

▼場所/中央公民館 ▼問合せ/教育支援課(☎048・477・7142)

青少年善行の推薦

市では、人命救助や奉仕活動などの善良な行いをした青少年や青少年団体を表彰しています。表彰者の推薦をお願いします。

▼問合せ/教育支援課(☎048・477・7142)

敬老の祝いの絵を募集

▼対象/市内在住の小学6年生までの児童

▼内容/高齢者への感謝やお祝いの気持ちを込めた祖父母などの絵(個人名記載不可) ※採用者にはゾウキリングッズをプレゼント

▼申込み及び問合せ/6月30日(金) 必着までに、募集チラシ(市ホームページに掲載)を確認の上、専用用紙(児童センターに回収ボックスと共に設置)又はA4サイズから8つ切り画用紙(27cm×38cm)程度の紙に絵と必要事項を記入し、窓口又は郵送、回収ボックスに投函で長寿はつらつ課(☎048・477・6890)へ

低所得の子育て世帯に対する 子育て世帯生活支援特別給付金

▼対象(ひとり親世帯分)/次のいずれかを満たす方 ①令和5年3月分の児童扶養手当を受けている方、②公的年金給付などの受給により令和5年3月分の児童扶養手当を受けていない方(児童扶養手当に係る支給制限限度額を下回る方に限る)、③所得制限により児童扶養手当を受給できない方で、物価高騰の影響を受けて家計が急変し、令和5年1月以降の収入が児童扶養手当対象の水準になつた方 ※その他世帯分の給付金を支給済みの方は除く

▼対象(その他世帯分)/次のいずれかを満たす方 ①令和4年度低所得の子育て世帯に対する子育て世帯生

ペアレントプログラム講習会

▼日時/①学齢期前クラス 9月12日・26日、10月10日・24日、11月7日・21日の火曜日、全6回、②学齢期クラス 9月7日・21日、10月5日・19日、11月2日・16日の木曜日、全6回、午前10時〜11時30分

▼場所/中原・本多集会所 ▼対象/市内在住で、原則全日程参加可能な方 ※保育あり(応相談)

▼定員/①・②各10名・抽選

▼内容/育児に不安がある方が、前向きに子育てできる考え方を学び、仲間作りを行う

▼申込み及び問合せ/6月15日(木)から7月14日(金)必着までに、申込書(市ホームページ、市内児童相談窓口で配布)を窓口又は郵送で障がい者福祉課(☎048・477・6891)へ

小児慢性特定疾病医療費 支給継続申請の受付

▼対象/現在受給者証をお持ちで、引き続き治療が必要な20歳未満の方の保護者

▼必要書類/申請書など ※詳しくは朝霞保健所から個別に送付

▼申請及び問合せ/6月12日(月)から7月28日(金)まで(土曜・日曜日・祝日を除く)に、必要書類を朝霞保健所(☎048・461・0468)へ

子ども料理教室



▼日時/7月26日(水)、午前10時〜午後2時

▼場所/保健センター ▼対象/市内在住の小学生 ▼定員/12名・申込順

内容/食事バランスの話と調理実習

▼費用/300円(食材代) ▼主催/新座市食生活改善推進員協議会

▼申込み及び問合せ/6月6日(火)から7月4日(火)までに、電話で保健センター(☎048・481・2211)へ



イベント・講座

ファーマーズマーケット in 新座市役所

▼日時/6月14日・28日の水曜日、午前10時〜午後1時(売り切れ次第終了)

▼場所/市役所本庁舎1階ロビー ▼内容/市内の農業団体による新鮮野菜、花などの販売

▼問合せ/産業振興課(☎048・424・9605)

男女共同参画週間パネル展 「統計に見る女性の「仕事」と「生活のいま」

▼日時/6月23日(金)、26日(月)・28日(水)、午前9時30分〜午後4時30分

▼場所/市役所市民ギャラリー ▼問合せ/人権推進室(☎048・477・1513)

新座市平和展

高校生が描いたヒロシマ原爆の絵を通して、平和について考えてみませんか

▼日時/6月13日(火)〜16日(金)、19日(月)〜21日(水)、午前9時30分〜午後4時30分

▼場所/市役所市民ギャラリー ▼協力/広島平和記念資料館 ▼問合せ/人権推進室(☎048・477・1513)

INFORMATION

※費用の記載がない講座などは無料です



福祉・保険

訪問ごみ収集「ふれあい収集」の試験実施対象地区を拡大

▼新たに対象となる地区／道場片山・野寺・本多・栗原・石神・堀ノ内・新堀・西堀・菅沢・あたご地区※段階的に市全域に拡大します

▼対象世帯／次の全てを満たす世帯

① 〇自分でごみを集積所へ持ち出すことが困難で、親族、近隣住民などの協力者がいない、〇要介護認定を受けている方又は身体障がい者1級若しくは2級の方のみの世帯※審査の上、利用の可否を決定。福祉サービスを受けている方は、ケアマネジャーなどを通じて申請してください

▼収集方法／週1回、決まった曜日に収集事業者が訪問し、玄関先など屋外に置いたごみを収集します

▼収集できるごみ／可燃ごみ、不燃ごみ、リサイクル資源、有害ごみ※市で定める方法で分別してください

▼収集の開始日／個別に決定し、連絡します

▼申請及び問合せ／6月1日(木)から環境課(☎048-477-1547)へ

介護保険負担限度額認定申請

介護保険施設に入所する場合(短期入所含む)、一定の条件に該当する方に、食費、居住費(滞在費)が減額される介護保険負担限度額認定証を交付します。

8月からの新たな認定証(8月1日)令和6年7月31日有効)の交付を受けるには、現在交付中の方を含め申請が必要です。交付中の方には6月中旬に更新の通知を送付予定です。詳しくはお問い合わせください。

▼問合せ／介護保険課(☎048-477-9992)



シニア・高齢者

認知症カフェ(オレンジカフェ)

▼日時／6月16日(金)、午後2時～4時、②19日(月)、午後2時30分～3時30分、③21日(水)、午後2時～4時

▼場所／①新座一丁目集会所、②新座志木中央総合病院、③えんの森アトリエ(石神一丁目)

▼対象／①②③なたでも、③認知症当事者・介護家族

▼定員／②8名、③10名・申込順

▼内容／認知症相談、①軽い体操・ゲーム・おしゃべり、②音楽を聴きながら座談、③座談会・学習会など

▼申込み及び問合せ／①は申込不要、特定非営利活動法人太陽(☎048-482-1076)、②6月1日(木)から10日(土)まで(4日(日)を除く)の午前9時～午後4時に同病院リハビリテーション科(☎048-474-7211)へ、③開催前日までに特定非営利活動法人暮らしネット・えん(☎048-480-4150)へ

後期高齢者医療被保険者証の郵送方法を変更できます

現在使用している被保険者証の有効期限は7月31日(月)です。8月以降の被保険者証は、7月中旬に簡易書留郵便で送付します。普通郵便での送付を希望する方は、6月16日(金)までにご連絡ください。以前に普通郵便を希望した方は、連絡不要です。※被保険者証は転送できません

▼問合せ／長寿はつらつ課(☎048-424-9610)

8020よい歯のコンクール

▼選考会日程／7月13日(木)

▼場所／ゆめばれす(朝霞市民会館)

▼対象／80歳以上(令和5年4月1日現在)で、自分の歯が20本以上あり

り当コンクールの表彰歴がない方

▼申込み及び問合せ／6月26日(月)までに、電話で保健センター(☎048-481-2211)又は朝霞地区歯科医師会(☎048-465-2244)へ

シルバー人材センター入会説明会

▼説明会の開催予定

▼時間／全て午前10時～正午

▼対象／60歳以上の方

日 場 所

7月 23日(日) シルバー人材センター

10日(月) シルバー人材センター

25日(日) ふるさと新座館 畑中公民館

6月 11日(日) 栗原公民館 大和田公民館

5日(月) シルバー人材センター

4日(日) 東北コミセン 栄公民館 西・新コミセン

申し込み及び問合せ／電話で同センター(☎048-481-4305)へ

ごじゅん・就職

既卒3年以内の方及び34歳以下の若者対象就職面接会

▼日時／6月15日(木)、午後1時15分～4時(受付は午後0時45分から)

▼場所／ソニックシティ地下展示場

▼対象／高等学校・専門学校・高等専門学校・短期大学・大学(院)などを卒業後おおむね3年以内の方及び34歳以下の方

▼内容／参加企業の担当者による面接・企業説明※100社程度(予定)。埼玉労働局ホームページに掲載

持ち物／履歴書複数枚、ハローワーク受付票(お持ちの方)※履歴書なしでも参加可

▼問合せ／ハローワーク朝霞(☎048-463-2233)

求人企業合同面接会

▼日時／6月23日(金)、午後1時～4時(受付は正午～午後3時30分)

▼場所／ソニックシティ4階市民ホール

▼対象／令和6年3月に大学・短期大学・専門学校を卒業予定の方及び既卒3年以内の方

▼持ち物／履歴書複数枚

▼その他／入退場自由(予約不要)、求人企業情報を来場者全員に配布。※参加企業は、開催2週間前に埼玉県雇用対策協議会ホームページに掲載予定



小・中学校教員(非常勤講師含む) 臨時的任用教員の募集

▼勤務時間／週5日(1日7時間45分)

▼対象／小・中学校教諭1種又は2種免許を持つ方

▼問合せ／学務課(☎048-477-6899)

特別支援教育支援員(会計年度任用職員)の募集

▼任用期間／令和6年3月31日まで

▼勤務開始日は相談可

▼勤務時間／週5日(1日6時間)

▼勤務場所／市内小・中学校

▼対象／特別支援教育や福祉に理解がある方(教員免許不要)

▼募集人数／若干名

▼業務内容／特別な教育的配慮が必要な児童・生徒の支援及び安全確保

▼時給／1千130円※健康保険などの加入あり

▼選考方法／作文及び面接※試験は随時

▼申込み及び問合せ／窓口又は郵送で、履歴書(顔写真貼付)を教育相談センター(☎048-477-7204)へ

児童発達支援センター職員(会計年度任用職員)の募集

① 臨床心理士、② 相談支援専門員、③ 言語聴覚士

▼任用期間／令和6年3月31日まで

▼勤務開始日は相談可

▼勤務時間／月曜から金曜日までの午前8時30分～午後5時のうち7時間30分、①②週5日、③原則週4日

※③は勤務日数相談可

▼対象／①公認心理師、臨床発達心理士、臨床心理士資格を持つ方、②相談支援従事者初任者研修を受講した方又は研修を受講する実務経験要件を満たす方、③言語聴覚士資格を持つ方※①③いずれも普通自動車運転免許取得者及びパソコンの基本操作ができる方

▼募集人数／①③各1名、②2名

▼業務内容／①児童の発達や障がいに関する保護者からの相談対応、心理テストなどを用いた児童の発達検査、保育所などでの訪問支援、②障がい児支援利用計画の策定及び定期的な検証(モニタリング)、③通園児及びその保護者への言語に関する支援、児童の発達や障がいに関する保護者からの相談対応

▼時給／①③1千861円、②1千774円

▼選考方法／作文及び面接※試験は随時

▼申込み及び問合せ／6月1日(木)から30日(金)必着までに、履歴書、資格証又は取得見込み証明書の写しを、窓口又は郵送で人事課(☎048-424-8125)へ

自然と笑顔になれる場でありたい!

デイサービス いろいろどり dayservice irodori

見学・体験 随時受付中

ひとりひとりに寄り添う介護 「できることは自分で!」その想いを応援します

〒330-0834 新座市栄2-4-34 Tel.048-423-7563 妹尾・丸山

無見積り 樹木の剪定 伐採、草刈り

TEL 048-424-3928 武蔵野植木株式会社

朝霞市溝沼5-15-9

ペット信託、相続のご相談、各種契約書作成

マイクロチップ等、各種ペット関連の登録申請代行

動物取扱業登録申請代行

その他ペットに関する法務手続等

お気軽にご相談ください 初回相談料無料

行政書士なかお事務所

☎048-212-8841 新座市野火止8-10-8 9時~17時 水、日、祝日休み HP https://tkti-gyoseinakao.com

家の片付け・不用品回収

不用品(家具・家電)の引取り
回収/不用品回収
空き家ゴミ屋敷清掃/粗大ゴミ
遺品整理・生前整理 など

まごころ屋
おまかせください!!

出張見積り無料・見積り後の追加料金はございません。お悩みを解決します!

お見積りにご相談ください! 本社:〒352-0011埼玉県新座市野火止3-15-37
24h ☎0120-135-313

(一社) 遺品整理士認定協会認定 遺品整理士/(一社) 除菌除臭サービス協会 会員
(一社) 生前整理普及協会 認定アドバイザー 在籍

自然と笑顔になれる場でありたい!

デイサービス
いろいろどり
dayservice irodori

見学・体験 随時受付中

ひとりひとりに寄り添う介護
「できることは自分で!」その想いを応援します

〒330-0834 新座市栄2-4-34 Tel.048-423-7563 妹尾・丸山

無見積り 樹木の剪定 伐採、草刈り

TEL 048-424-3928 武蔵野植木株式会社

朝霞市溝沼5-15-9

ペット信託、相続のご相談、各種契約書作成

マイクロチップ等、各種ペット関連の登録申請代行

動物取扱業登録申請代行

その他ペットに関する法務手続等

お気軽にご相談ください 初回相談料無料

行政書士なかお事務所

☎048-212-8841

新座市野火止8-10-8 9時~17時 水、日、祝日休み

HP https://tkti-gyoseinakao.com

- 【保育】の記載のあるものは保育あり。おおむね2歳以上が対象です。
- 「必要事項」と記載がある場合は、住所・氏名(ふりがな)・年齢・電話番号・講座などの名称を記入の上、お申し込みください。
- 公民館のイベント・講座で対象の記載がないものは、「市内在住又は在勤の方」が対象です。

公共施設通信

公民館

公民館・コミュニティセンターでは、部屋に空きがある場合、自習室として開放しています。詳しくは、各館にお問い合わせください。

各館で当日参加できる絵本の読み聞かせなどを開催しています。

詳しくはこちら

▲読み聞かせ ▲パソコンサロン

野火止公民館

〒352-0011 野火止6-1-48 (ふるさと新座館内)
TEL 048-478-4523 開館時間…午前9時～午後9時30分

**大人の折り紙
～季節を折り紙で感じる～**

日6月23日・30日、7月7日・14日の金曜日、全4回、午前10時～正午定15名・申込順講日本折紙協会・本田秀子費300円申6月2日(金)午前10時から電話で

**ゆかたの着付け講座
～夏祭りは和装で～**

日7月14日(金)、午後6時～8時対女性の方定8名・申込順講着物コンサルタント・飯岡美絵持ゆかた※ない方はレンタル(無料)申6月2日(金)午前10時から電話で

**妖怪・幽霊たちと親しむ
～江戸怪談『曾呂利物語』を中心に～**

日7月21日(金)、午後1時～3時定30名・申込順内『曾呂利物語』から江戸時代と妖怪を考える講聖徳大学SOA講師・塚野晶子申6月3日(土)午前10時から電話で

ジュニアHIPHOP教室

日7月25日、8月1日・8日の火曜日、全3回、午後3時30分～4時30分対小学生定15名・申込順内ダンスの基本を学ぶ講日本親子体操協会認定インストラクター・蛭間笑申6月4日(日)午前10時から電話で

小学生のためのワクワクマジック教室

日7月26日(水)、午後1時30分～3時30分対小学生定15名・申込順内簡単なマジックを学ぶ講パペット・マジック申6月4日(日)午前10時から電話で

中央公民館

〒352-0024 道場2-14-12 TEL 048-479-2321
開館時間…午前9時～午後9時30分 (日曜・祝日は5時30分まで)

**ヴィブラフォン&ピアノの
デュオコンサート** 保育

日6月24日(土)、午後2時～3時30分定80名・申込順(保育は8名)内鉄琴のヴィブラフォンとピアノの演奏講僧侶兼打楽器奏者・福原泰明、ピアニスト・日出間梓未申6月3日(土)から窓口又は電話で(保育は16日(金)まで)

グリーンアレンジメント 保育
～観葉植物のミニインテリアづくり～

日7月1日(土)、午前10時～正午定15名・申込順(保育は8名)講グリーンアドバイザー・大島恵費2,000円申6月6日(火)～20日(火)に窓口又は電話で

**シニア向け 楽しいスマホ講座
～LINEを使いこなそう!～**

日7月6日・13日・20日・27日の木曜日、全4回、午後2時～4時対市内在住又は在勤の60歳以上の方定15名・抽選講東京スマホ研究会・佐藤弥子持スマートフォン申6月6日(火)から8日(木)までの午前9時～午後5時に窓口又は電話で

畑中公民館

〒352-0012 畑中1-15-58 TEL 048-478-5411
開館時間…午前9時～午後9時30分 (日曜・祝日は5時30分まで)

クラフトバンド講座 保育
～スマホが入るミニポシェット作り～

日6月23日・30日の金曜日、全2回、午前10時～正午定20名・申込順(保育は3名)講クラフトバンド認定講師・奥村ひろ美費700円(材料代、事前集金)申6月1日(木)から窓口又は電話で(保育は7日(火)まで)

**絵本とおはなしクラブ
～おはなし会と七夕のかざり作り～**

日7月1日(土)、午前10時30分～11時45分対幼児(要保護者同伴)～小学生定10名・申込順内読み聞かせ、パネルシアター、七夕かざり作り※笹をプレゼント講絵本の会「四季」申6月1日(木)から窓口又は電話で

栄公民館

〒352-0013 新塚1-4-2 TEL 048-481-1101
開館時間…午前9時～午後9時30分 (日曜・祝日は5時30分まで)

**ペン字講座
～書くことの楽しさ探し!～**

日6月16日・23日の金曜日、午前10時～11時30分定15名・申込順内暑中見舞い状など講公益財団法人日本習字・田尻蓉子申6月1日(木)から窓口又は電話で

韓国語入門講座 保育

日6月29日、7月6日・13日の木曜日、全3回、午前10時～正午定15名・申込順講韓国語講師・イムハンセン申6月3日(土)から窓口又は電話で

栗原公民館

〒352-0035 栗原3-8-34 TEL 042-423-6801
開館時間…午前9時～午後9時30分 (日曜・祝日は5時30分まで)

俳句を学ぶ

日6月21日(水)、午後1時30分～3時定10名・申込順講栗原公民館サークル・俳句あゆみ申6月2日(金)から窓口又は電話で

西堀新堀コミセン

〒352-0032 新堀1-5-9 TEL 042-492-4655
開館時間…午前9時～午後9時30分 (日曜・祝日は5時30分まで)

七夕のおたのしみ会 当日

日6月24日(土)、午後1時30分～3時対幼児と保護者、小学生定40名・受付順内南京玉すだれ、キラキラボトル作り、絵本、パネルシアターなど講おはなしカスターネット持上ばき、くつ袋

おり紙で楽しく作る七夕飾り

日7月1日(土)、午前10時～11時30分対市内在住又は在勤の方(幼児は要保護者同伴)定15名・申込順講おり紙の会申6月1日(木)から窓口又は電話で※笹をプレゼント

東北コミセン

〒352-0001 東北2-28-5 TEL 048-474-2577
開館時間…午前9時～午後9時30分 (日曜・祝日は5時30分まで)

季節のフラワーアレンジメント 保育

日6月20日(火)、午後1時～3時定20名・申込順講池坊華道会・二宮圭子費1,500円(材料代)申6月2日(金)から窓口又は電話で(保育は9日(金)まで)

**音声表現と朗読練習
～コミュニケーションを考えてみましょう～**

日7月4日・18日の火曜日、全2回、午後1時～3時定20名・申込順内ワークショップで朗読の世界を楽しむ講語燈コラボ主宰・朗読家・ボイストレーナー・新島尚子申6月6日(火)から窓口又は電話で

図書館

図書館 ホーム ページ

にいざ 電子図書館

中央図書館

〒352-0011 野火止1-1-2 TEL 048-481-1115
開館時間…午前9時30分～午後6時

**特集展示①「ベスト・リーダー2022」
②「たのしくたべよう」(食育月間)**

日6月1日(休)～30日(金)内①2022年によく貸出しされた本、②食育月間に合わせた食べ物の本

おはなし会 当日

日毎週水曜日、午後3時30分から内紙芝居、絵本の読み聞かせ

福祉の里図書館

〒352-0013 新塚1-4-5 TEL 048-481-7070
開館時間…午前9時30分～午後6時

特集展示「おもしろタイトル大集合」

日6月1日(休)～7月30日(日)対一般内特徴的なタイトルや表紙の本

俳句募集中

館内に俳句ポストを設置しています。優秀句は館内に掲示、『現代俳句』誌上に掲載します。6月のテーマは「辣菰」です。

子ども映画会 当日

日6月17日(土)、午前11時から内『ぐるんぱのようちえん』

大人向けおはなし会

日6月17日(土)、午後2時～2時40分定12名・申込順内大人も楽しめる絵本や紙芝居の読み聞かせ、音楽に合わせたレクリエーション申6月3日(土)から窓口又は電話で

映画鑑賞会 当日

日6月18日(日)、午後2時から内『みをつくし料理帖スペシャル』(邦画)

市民会館

〒352-0011 野火止1-1-2 TEL 048-481-1111
開館時間…午前9時～午後9時30分

8月22日(火)は臨時休館します
※8月21日(月)は振替開館

大ホールひとり占め

日6月13日(火)・24日(土)・29日(木)、午前9時～午後9時内ホールで自分だけのコンサート体験費1区分(30分)1人500円(最長4区分)・申込順申6月2日(金)から電話で

ふるさと新座館

〒352-0011 野火止6-1-48 TEL 048-478-4523
開館時間…午前9時～午後9時30分

スタインウェイを弾こう

日6月28日(水)、午前10時～午後4時対中学生以上の方内ホールを貸切りで演奏体験費1区分(60分)1,500円(1名につき1区分まで)・抽選申6月7日(火)・8日(水)午前10時～午後5時に窓口又は電話で

**女流講談師 一龍斎貞鏡
夏の怪談独演会**

日8月26日(土)、午後2時開演(1時30分開場)対小学生以上の方定240名内怪談をテーマにした講談費全席自由1,200円※当日は500円増申6月17日(土)午前10時から窓口又は電話で(電話は午後1時から)

スポーツ協会

〒352-0022 本多2-1-20 TEL 048-482-2002

**市民スポーツ教室
～親子護身術(少林寺拳法)～**

日7月1日から8月19日までの毎週土曜日(8月12日を除く)、全7回、午後1時～3時場市民総合体育館対市内在住又は在学の小学生と保護者定10組内基礎から実践体験費2,000円(初日集金)申6月16日(金)〈必着〉までに、往復はがきに必要事項を記入の上郵送で

新座市硬式テニス団体戦(男女別)

日7月2日(日)、午前9時～午後5時場市営栄・本多庭球場対市内在住、在勤在学又は市テニス協会登録団体の方費1チームにつき一般9,000円、会員6,000円(当日集金)申6月9日(金)〈必着〉までに、往復はがきに代表者の必要事項と団体名、選手名(8名以内)を記入の上郵送又は同協会ホームページ(info@niiza-tennis-ac.com)から

剣道教室

日毎週日曜日、午前9時～正午場西堀小学校体育館対子どもから大人まで(年齢不問)講新座市剣道練成会申同会・田代(☎090-4746-8841)に電話で(通年募集)

夏季卓球大会

日7月30日(日)場市民総合体育館対市内在住、在勤在学又は卓球連盟会員の方※1チーム4名以上種目男女別団体戦費1チームにつき一般4,800円、会員2,400円、中学生以下会員1,200円(当日集金)申7月18日(火)〈必着〉までに、申込書(市民総合体育館で配布)を郵送(〒352-0016馬場1-1-45市卓球連盟・伊藤由紀宛)で

- 申込時間の記載のないものは、各施設の開館時間にお申し込みください。
- **当日**の記載のあるものは、当日直接受付です。
- 費用の記載のないものは無料です。

児童センター・子育て支援センター

各施設の事業・講座の詳細はこちら



児童センター

〒352-0022 本多1-3-10 TEL 048-479-8822
開館時間…午前9時～午後6時※正午～午後1時30分を除く(中高生タイム午後5時～6時)



◀ サイトでの申込みは運営法人サイトへ

- ① プラネタリウム上映 **当日**
- ② 星と音楽のひととき
- ③ ベビープラネタリウム

日6月の①毎週土曜・日曜日、午前11時～11時30分、午後2時～2時30分※3日(土)は午後2時からの回のみ、②3日(土)、午前11時～11時30分、③16日(金)、午前11時～11時30分、午後2時～2時30分定各97名・受付順内①ナットのスペースアドベンチャー、②音楽を聴きながら星空解説、③彩ちゃんと夜空のキャンパス講②新座星空クラブ

～6月はお父さん応援月間!～

- ① お父さん応援プログラム
- ② お父さんとあそびタイム

日①6月11日(日)、②25日(日)、午前10時～11時対①3歳以上の幼児、父親とその家族※子どもは同室保育、②子どもと父親定①7組、②10組・申込順内①父親の子育てを考えるワークショップとレザーのキーホルダー作り、②プレイルームで運動申①窓口又は電話で、②6月9日(金)から窓口又は電話で

不登校の親の会「ふれあいルームについて」

日6月24日(土)、午前10時～正午対学校に行きづらい子どもの保護者定10名程度内適応指導教室で過ごす子どもたちの状況や保護者の困りごとと講市教育相談センター副室長・大久保洸申6月1日(木)から窓口又は電話で

土曜キッズファーム「じゃがいも」の収穫

日6月24日(土)、午前11時～11時30分(雨天中止)対乳幼児～小学生と保護者定30組・申込順費300円申6月3日(土)から窓口又は電話で

夏休みフードパントリー【福祉の里児童センターと共催】

日6月30日(金)～7月2日(日)対18歳までの子どもを子育て中のひとり親家庭など定80世帯・申込順内食品の詰め合わせを配布申6月10日(土)午前9時30分からサイトで

すぎのこ保育園 地域子育て支援センター つぼみ

〒352-0011 野火止5-18-21 TEL 048-202-6882
開所時間…午前9時～午後4時

妊婦さんようこそ

日6月の開所日対初めて妊娠した方定各4組程度内子育て支援センター、保育園、幼稚園などの子育て情報申随時電話で

1歳児サークル「るんるん♪」

日6月7日・21日、7月5日・19日の水曜日、全4回、午前10時から対令和3年度生まれの幼児と保護者※4回とも参加可能な方定8組内マラカス作り、サーキット遊びなど申6月1日(木)午前9時30分から電話で

福祉の里児童センター

〒352-0013 新塚1-4-5 TEL 048-481-6477
開館時間…午前9時30分～午後6時 ※正午～午後1時30分を除く(中高生タイム午後5時～6時)

親子で遊ぼう! miniぐんぐん ①読み聞かせ、②工作 **当日**

日①6月1日(木)・20日(火)、②29日(木)、午前10時30分～11時対乳幼児と保護者定各10組程度・受付順

親子くらぶ **当日** ①2歳、②0～1歳

日①6月9日(金)、②23日(金)、午前10時15分～11時定各6組程度・受付順内親子の遊び、交流など

どこでも児童館@野火止公園【児童センターと共催】 **当日**

日6月17日(土)、午前10時～11時30分(雨天中止)場野火止公園対18歳までの子どもと保護者(幼児は要保護者同伴)

キッズ&パパ ～パパといっしょにミニ運動会@栄緑道～



日6月25日(日)、午前10時30分～11時30分(雨天中止)場栄緑道対乳幼児と父親定8組・申込順内かけっこ、障害物競争、玉入れなど申6月1日(木)から窓口又は電話で

アトリエくらぶ ～くぎとビーズでモザイクアート～

日6月25日(日)、午後2時～3時30分対小学生定10名・申込順内ビーズをくぎで板に止めて作品を描く申6月2日(金)から窓口又は電話で

児童センター 地域子育て支援センター セサミ

〒352-0022 本多1-3-10 TEL 048-479-8823
開所時間…午前10時～午後4時



◀ サイトでの申込みは運営法人サイトへ

プレママパパじかん「はじめのいっぽ」

日6月10日・24日の土曜日、午後2時～4時対妊娠中の方とその家族定各2組程度・申込順内おむつ替え、沐浴体験など申電話又はサイトで

パパも一緒にびーんずサロン

日6月17日(土)、午前10時30分～11時30分対ふたご・みつごを妊娠中又は子育て中の方定4組程度申6月1日(木)から電話又はサイトで

けやきの森保育園栗原園 地域子育て支援センター どんぐり

〒352-0035 栗原1-6-4 TEL042-471-5652
開所時間…午前9時～午後4時

ベビーヨガ

日6月19日(月)、午前10時から(1時間程度)対首が座ってから2歳までの乳幼児と保護者※産後の運動制限がない方定5組内親子でヨガを楽しむ講浅利織那申6月1日(木)午前10時から窓口又は電話で

栄保育園 地域子育て支援センター るーえん

〒352-0014 栄2-8-17 TEL 048-483-1263
開所時間…午前10時～午後4時(日曜日は月1回原則午前中)



◀ サイトでの申込みは運営法人サイトへ

プレママパパじかん「はじめのいっぽ」

日6月20日(火)、午後2時～4時対妊娠中の方とその家族定2組程度・申込順内おむつ替え、沐浴体験など申電話又はサイトで

テーブルトーク「転勤族」

日6月27日(火)、午前10時30分～11時30分対転勤の多い保護者と乳幼児定6組程度・申込順内交流、情報交換申6月1日(木)から窓口又は電話で

白梅第二保育園 地域子育て支援センター あすなろ

〒352-0011 野火止7-3-29 TEL 048-423-5025
開所時間…午前9時～午後4時

ひよこタイム

日6月29日(木)、午前9時～正午(ベビーリンパマッサージは午前10時～10時30分)対0歳児と保護者定10組内ベビーリンパマッサージと身体測定※妊娠中の方の見学可申6月1日(木)午前9時30分から窓口又は電話で

すこやか保育園 地域子育て支援センター のびのび

〒352-0011 野火止4-14-12 TEL 048-480-5570
開所時間…午前9時30分～午後3時30分

リトミック

日6月28日(水)、午前10時30分～11時対未就学児と保護者定10組程度・申込順内楽器を使ったリズム遊び申電話で

朝霞地区一部事務組合

令和5年度救急に関する標語の募集

対市内在住又は通勤在学の方テーマ救急車適正利用、救急講習などの応急手当普及啓発に関すること応募7月7日(金)〈消印有効〉までに、はがきに標語(15文字以内)と必要事項を記入の上、埼玉県南西部消防局救急課(〒351-0023朝霞市溝沼1-2-27)へ※応募方法の詳細は、消防局ホームページをご覧ください問同局救急課(☎048-460-0124)

障害者支援施設すわ緑風園職員(会計年度任用職員)の募集

任用期間7月1日～令和6年3月31日職種看護師(看護師・准看護師免許をお持ちの方)勤務時間週3日、1日7時間45分※うち休憩1時間業務内容知的障がい者の健康管理及び看護報酬日給11,860円以上※給与改定により変更の場合あり期末手当一定の条件を満たす場合に支給(最大2.4か月/年)選考面接申・問6月1日(木)～8日(木)にすわ緑風園(☎048-461-3028、平日午前8時30分～午後5時15分)へ

みどりの丘の保育園 地域子育て支援センター グラン・マ

〒352-0011 野火止5-11-40 TEL048-203-0240
開所時間…午前9時～午後3時45分
第2土曜:午前10時～正午、第4土曜:午後1時～2時

ハンドメイド

日6月19日(月)～23日(金)、①午前10時30分～11時15分、②午後1時15分～2時対乳幼児と保護者定各10組程度内デコラップアート作り申6月1日(木)午後1時から窓口又は電話で

光第二保育園 地域子育て支援センター りんご

〒352-0031 西堀1-3-15 TEL 048-485-9215
開所時間…午前10時～午後4時

整体

日6月6日・20日の火曜日、午前10時から(20分ずつ)対乳幼児の保護者定各5名申6月1日(木)午前11時～正午又は午後3時～4時に電話で

新堀保育園 地域子育て支援センター ぶんぶん

〒352-0032 新堀2-11-2 TEL042-497-7176
開所時間…午前10時～午後4時

お話講習会

日6月14日(水)・20日(火)、午前11時から対乳幼児と保護者定各3組内絵本の読み聞かせ申利用日当日に電話で

山びこ保育園 地域子育て支援センター 山ゆり

〒352-0004 大和田4-18-53 TEL 048-478-8725
開所時間…午前9時～午後4時

ベビーマッサージ&寝相アート撮影会

日6月16日(金)、午前10時30分から対2か月～1歳未満の乳児と保護者定8組申6月1日(木)から電話で

6月4日～10日は危険物安全週間

全国一斉に危険物安全週間が実施されます。危険物の取扱いに注意しましょう。

■消毒用アルコールでの火災を防ぐポイント

アルコールは可燃性蒸気が発生しやすく引火しやすいため、次の事項を守り安全に使用してください。
○火気の近くでは使用しない、○直射日光や高温になる場所に保管しない、○室内の消毒や容器詰替えの際は、十分な換気を行う

■セルフガソリンスタンドでの事故多発!

次の事項を厳守してください。
○車のエンジンをかけたまま給油しない、○給油前に必ず「静電気除去シート」に触れる、○給油ノズルを確実に差し込む、○自動的に給油が止まったら、それ以上給油しない、○利用客が自らガソリンを容器に詰め替えない、○燃料キャップを確実に閉める問埼玉県南西部消防局予防課(☎048-460-0121)



©埼玉県南西部消防局



くらしの情報ひろば



6月は環境月間

6月5日は環境の日

①身近な環境を知ろう

市内の水質・大気の測定結果は、次のとおりです。

▼河川の水質測定結果／柳瀬川・黒目川＝環境基準達成(原測定)

▼大気測定結果／二酸化窒素濃度＝環境基準達成

※詳しい測定結果は、市ホームページをご覧ください

②ごみのポイ捨て・飼い犬のふん尿の放置はやめましょう

ごみのポイ捨てや飼い犬のふん尿の放置があると、まちはきれいになりません。「自分一人くらい」という安易な気持ちは慎み、一人ひとりが意識を変えることが大切です。

③緑のカーテンを作ってみませんか



▲実践例 (第二老人福祉センター)

緑のカーテンとは、つる性植物を育て、夏の暑い時期に壁や窓をカーテンのように覆う取組です。植物の葉が直射日光をさえぎることと室温の上昇が抑えられたり、植物の蒸散作用で気温が下がったりするなど、地球温暖化対策として効果があります。

④省エネナビを無料で貸出し

市では、家庭内の電気使用量を測定する「省エネナビ」を貸し出しています。

▼貸出期間／貸出口から最長1年間

▼対象／市内在住で、電気使用量の報告・アンケートに回答できる方

▼貸出料金／1世帯につき1台

▼機器の設置条件／○ブレーカー付近にコンセント(延長可)がある、○ブレーカーから20m以内に受信機(幅19cm×奥行4.2cm×高さ10cm)を設置できる、○電気使用量が75A以下



▲省エネナビ

⑤「光化学スモッグ注意報等の発令」、PM2.5の注意喚起の情報発信

市では、注意報・注意喚起などの発令・解除を、防災行政無線でお知らせします。また、平日の開庁時間は、市公式ツイッター・フェイスブックでも情報発信します。なお、県ではメール配信サービス(大気環境情報メール)を行っています。



▲メール登録など詳しくはこちら(県ホームページ)

健康被害に遭わないために

○不要不急の外出は控える、○屋外での激しい運動は避ける、○換気や窓の開閉を最小限にする

⑥受水槽は毎年検査が必要です

市の水道水を受水槽に溜めた後、飲み水などとして供給する受水槽の設置者は、厚生労働大臣の登録を受けた検査機関に依頼して、毎年、管理状況の検査を受ける必要があります。検査を怠った設置者は、罰則が適用される場合があります。

⑦野火止用水のいきものに餌をあげないでください

野火止用水にすんでいるコイやネズミは、水中の微生物や植物の種子など、自然界のものを食べています。餌を与えると、生態系を乱すだけでなく、ふん害や水路に穴を掘って護岸を崩すなど、人間にも被害が及びます。餌を与えず見守ってください。



▲野火止用水 (野火止三丁目)

問合せ

- ①・③・④・⑤ 環境課 ☎048-481-6769
- ② 環境課(水) ☎048-424-2621

高齢者の慢性腎臓病：CKD

朝霞地区医師会 明石 真和 ☎048-464-4666



(はじめに)

CKD(Chronic Kidney Disease)とは腎臓に何らかの障害が慢性的に存在する状態のことを言います。そして治療が困難なCKDを患ってしまったら、CKDであることに気付かないまま歳を重ね、進行してから気付いたりするとやがて腎臓の機能は衰え、倦怠感、食欲低下、むくみなどの症状が認められるようになります。このような状態を末期腎不全と言います。そうすると薬での治療が困難となり腎代替療法が必要となります。腎代替療法とは働けなくなった腎臓の代わりに、他の方法で腎臓の働きを補う治療のことです。腎代替療法には2つあり、1つは腎移植、もう1つは透析です。2021年の報告では末期腎不全となり腎代替療法が必要となった方のうち、腎移植を受けられた方は1,773人、透析を開始された方は37,961人とされ、圧倒的に透析を開始されるケースが多い現状にあります。透析には血液透析と腹膜透析の2つの方法がありますが、血液透析は週3回通院し約4時間ベッドに寝ていなければならないことや、毎回針を刺されなければならないといった制約があります。そのため透析に対してあまり良いイメージ持たない方が多いと思います。しかし、それは大きな誤解で日本の透析医療は諸外国と比べても高い水準にあり、医療従事者も透析を受ける方に苦痛のないよう、そして安心してお過ごしいただけるよう精進しています。生きるために必要な治療であることを誤解せず認識していただければと思います。

(高齢者のCKD)

CKDの進行を予防するための治療は進歩しています。一方で日本人の平均寿命が高くなるにつれ高齢者のCKD患者さんが増え、加齢により末期腎不全まで進行する方も増えています。2021年、透析を開始された方の平均年齢は71.09歳と年々高くなっています。高齢になってから透析を開始された方の中には透析後の疲労感や針を刺される苦痛等の

理由から、透析を選択したことでむしろ生活の質が低下したと感じる方もいらっしゃいます。

(保存的腎臓療法：CKM)

2015年「国際的腎臓病ガイドライン機構」では「計画的、全人的で、患者さん中心の末期腎不全に対するケアであり、腎臓病の進行を遅らせたりする介入治療を含むが、特に症状の軽減と心理的、社会的なサポートを重視し、透析療法を含まないもの」と定義付けたCKM(Conservative Kidney Management)、と言う考え方を報告しています。つまり、末期腎不全となったとしても症状の緩和に重点を置き、透析は行わないということです。

以前は末期腎不全となった場合、医師の判断のみで透析開始ということが多くありました。しかしそういった一方的な方針決定は過去の話で、現在の末期腎不全に対する治療方針は医療従事者と患者さん、そしてご家族が話し合いで決めていくことが主となっています。透析のメリット、デメリットについてご理解いただき、その上で透析を選択された場合、患者さんのご病状や生活スタイルに合わせて血液透析か腹膜透析、どちらの治療法が良いのか話し合います。

一方で最近、高齢患者さんに対しては透析を選択しないという考え方があるということもお話します。透析を選択しないどのような症状が出現し、その症状に対してどのような治療があるのか。結果としてどのような転機が訪れるのか。そのことについてじっくり説明します。

最終的に透析を行わないという選択をされた場合、医療従事者はその意志を尊重し全面的にサポートしていく。これが前述のCKMという考え方です。

(おわりに)

患者さんが末期腎不全となった場合、医師として腎代替療法を勧めることは当然です。更に前述のように透析医療はそれを受ける方々の人生の負担にならないよう、日々進歩しています。一方で高齢者のCKD患者さんが増えている現在、透析を選択しないという考え方(CKM)が世界的に広まり、その際のサポート方針も固まってきました。今後は医師個人の価値観だけを押し付けることのないCKD治療方針が必要になってきています。

庭木1本から承ります!

お客様へのお約束
庭木1本より明瞭料金
土日でもOKです
トイレはお借りしません
お茶はご遠慮します

広報にいざをご覧の方に
生垣剪定 長さ1m高さ2m
先着10名様 通常2,200円を
1,100円!

1本からのお庭サービス **ガーデンエクスプレス**
【新座店】新座市新堀 2-8 【川越店】川越市山田 1621-1
営業時間 9:00~17:00 ☎0120-61-4128

住宅リフォームなら
地域密着のハウズドクターへ

水まわり・設備 内装・外装

(株) きくちライフサービス
新座市馬場 1-11-15 ☎048-478-8190

うちの子「結婚」しないのかしら?

独身のお子様の結婚相談承ります

お子様の結婚に関するお悩み、プロの仲人が親身にお答えします。
まずはお気軽に仲人までご相談下さい

☎048-640-1001
結婚相談所ムスベル さいたま市大宮区下町1-6-2 TS-1ビル7階



6月の相談いろいろ

※予定を変更する場合は、市ホームページでご案内します
※祝・休日を除きます。㊦マークのあるものは予約制です

	相談名	日 ち	時 間	相 談 員	問合せ及び場所	
暮ら	㊦法律相談	1日(木)・6日(火)・13日(火)・15日(木)・20日(火)・27日(火)・29日(木) 8日(木)・22日(木)	午前10時～午後3時	弁護士 女性弁護士	地域活動推進課 ☎048-477-1583	
	㊦6月1日(木)から 年金・社会保険・労働相談	8日(木)	午後1時～4時	社会保険労務士		
	㊦6月1日(木)から 不動産相談	15日(木)	午後1時～3時	宅地建物取引士	(公社)埼玉県宅地建物取引業協会県南支部 ☎048-468-1717	
	特設人権相談 ※1	1日(木)	午前10時～午後3時 (受付は午後2時30分まで)	人権擁護委員	人権推進室 ☎048-477-1513 ※特設人権相談の場所は、ふるさと新座館	
	行政相談 ※2	26日(月)	午前10時～正午 (受付は午前11時30分まで)	行政相談委員		
	消費生活相談 ※3	毎週月曜～金曜日	午前10時～午後4時	消費生活相談員	消費生活センター ☎048-424-9162 消費者ホットライン ☎188	
	多重債務相談				市職員	危機管理室 ☎048-423-2573
	暴力団などに関する相談					
	犯罪被害者相談					
	空き家に関する相談				建築審査課 ☎048-477-4519	
㊦マンション管理組合運営に関する相談	20日(火)	午後1時30分～4時30分	埼玉県マンション管理士会			
税金	市税などの納税相談 ※4	25日(日) 15日(木) 毎週月曜～金曜日	午前9時～午後3時30分 午後4時30分～7時 午前9時～午後4時30分	市職員	納税課 ☎048-477-1852	
	㊦6月1日(木)から 国税に関する税務相談	13日(火)	午後1時～4時30分	税理士	地域活動推進課 ☎048-477-1583	
	ひとり親家庭等相談 子育て相談 教育相談・いじめ相談	毎週月曜～金曜日	午前9時15分～正午、 午後1時～4時45分 午前10時～午後6時 (来談は午後5時まで)	母子・父子自立支援員 家庭児童相談員	こども支援課 ☎048-477-1548 家庭児童相談室 ☎048-477-2865	
子どもの発達に関する相談	臨床心理士、児童相談員、 保育士			児童発達支援センター ☎048-485-8921		
高齢者	高齢者に関する相談 ※5	毎週月曜～金曜日	午前9時～正午、午後1時～4時30分	市職員	長寿はつらつ課 ☎048-424-9611 介護保険課 ☎048-477-6892	
仕事	職業相談	毎週月曜～金曜日	午前10時～午後5時	職業相談員	新座市ふるさとハローワーク ☎048-477-1859	
	㊦就業相談	15日(木)	午後1時～4時	キャリアカウンセラー	産業振興課 ☎048-477-6346	
	㊦経営相談【にいざビジネスサポート】	毎週水曜・金曜日	午後2時～5時	中小企業診断士		
健康・福祉	社協ふくし相談 ※6 ボランティア相談 ※7	毎週月曜～金曜日	午前9時～午後4時	社会福祉士ほか	社会福祉協議会 ☎048-480-5705	
	障がいに関する相談 ※8		午前8時30分～午後5時	ボランティアコーディネーター		
			午前9時～午後4時30分	市職員、社会福祉主事	障がい者福祉課 ☎048-477-6891	
			午前9時～午後6時	相談支援専門員ほか	基幹相談支援センターえん ☎048-456-6051	
			午前9時～午後5時30分	相談支援専門員、 精神保健福祉士ほか	基幹相談支援センターにいざ生活支援センター ☎048-480-5153	
			電話健康相談	午前9時～正午、午後1時～4時30分	保健師、栄養士ほか	保健センター ☎048-481-2211
	成年後見制度に関する相談		市職員	成年後見制度推進室 ☎048-423-2196		
福祉困りごと相談 ※9	毎週月曜・水曜・金曜日	午前9時～正午 (受付は午前11時30分まで) 午後1時～5時 (受付は午後4時30分まで)	福祉相談員	福祉相談室 ☎048-477-1835		
㊦精神保健相談 ※10	27日(火)	午後1時30分～3時30分	精神科医	保健センター ☎048-481-2211		

※1 人権侵害、名誉毀損など ※2 国の行政機関などに関する苦情・要望など ※3 日常生活での契約上のトラブルなど ※4 市税などの納付、納税猶予に関する事
※5 高齢者虐待、介護保険など ※6 生活上の心配ごとなど ※7 ボランティアをしたい方、受けたい方対象 ※8 障がい者の虐待、生活支援、差別などに関する事
※9 福祉に関する困りごととの関係機関の紹介など(旧女性困りごと相談も実施) ※10 こころの病気に関する事



6月の休日医療機関いろいろ

※記載がない場合、市外局番は048です

日曜日に診療実施の医療機関 (午前10時～午後4時)

日	場所	診療所名	科目	電話	場所	診療所名	科目	電話
4日(日)	朝霞	新谷医院	循内、内、 消内、小	461-3238	志木	かとう整形外科・ リハビリテーション科	整外、リハ	486-3770
11日(日)	新座	坂本医院	内	481-4839	朝霞	朝霞すみえ皮フ科 クリニック	皮	423-0496
18日(日)	志木	たで内科クリニック	内、消内、 アレ、糖内	485-2600	新座	永弘クリニック	泌、内、外	474-3708
25日(日)	新座	平山クリニック	内、小、 アレ	480-0248	新座	中島眼科	眼	479-1313

日曜日に診療実施の整・接骨院 (午前9時～正午)

日	整・接骨院名	電話
4日	吉田接骨院	477-6867
11日	いちご整骨院	482-3106
18日	新座みつばち鍼灸整骨院	424-3821
25日	さくらBBC整骨院	424-3804

医療に関する情報サービス

○埼玉県救急電話相談(大人・小児)

#7119(☎048-824-4199)

24時間対応で、急な病気・けがの対処方法や受診の必要性について、看護師が相談に応じます。(一部対象外の相談あり)

※小児の相談は、#8000(☎048-833-7911)のご利用も可能です

利用方法

音声ガイダンスに従って、相談したい窓口を選択
①子どもの相談(中学生まで)、②大人の相談、③医療機関案内

○精神科救急情報センター

☎048-723-8699

夜間や休日に、精神疾患のある方及びその家族からの緊急の相談を受け付けます。

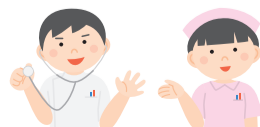

埼玉県 AI救急相談

病院に行くか迷ったときなど
ご活用ください



日曜日・祝日に開局の薬局

朝霞地区薬剤師会
ホームページから
確認できます。



▲詳しくはこちら

予約はこちら
 新座市新型コロナウイルス接種
 コールセンター
 ☎0120-245-163
 (平日 午前8時30分～午後5時)

▼接種券の申請方法／電子申請又は電話で、新型コロナウイルスワクチン接種事業推進室(☎048-423-5822)へ

▼予約受付／随時
 ※予約受付に必要な接種券は、接種希望者に送付しますので、発行申請をしてください

小児(5歳～11歳)接種・乳幼児(生後6か月～4歳)接種

令和5年春開始接種 接種券発送・予約スケジュール

対象者(前回接種日)	接種券発送	予約開始
令和4年11月28日～12月23日	5月19日頃	6月1日～27日の指定日 ※接種券に記載
令和4年12月24日～令和5年5月7日	6月16日頃	6月29日以降の指定日 ※接種券に記載

- 令和4年11月27日以前に前回接種を行い、まだ接種券がお手元ない対象の方は接種券発行申請をしてください。
- 8月末までに65歳になる方は、誕生日の前々日に予約ができるようになります。

▼期間／8月31日(木)まで
 ▼対象／①65歳以上の方、②基礎疾患のある5歳～64歳の方、③医療従事者・高齢者施設などの従事者
 ※①のうち、前回接種で他市の接種券を使用した方は、接種券の発行申請が必要です。②・③の方は申請が必要場合があります

令和5年春開始接種
 新型コロナウイルスワクチンのお知らせ 5月16日現在

猫の飼い方としつけ方
 動物が嫌いな人、苦手な人にも理解が得られるようにルールとマナーを守り、家族の一員として責任をもって飼いましょう。

猫は室内で飼いましょう
 屋外で放し飼いにすると、近所でふん尿をしたり、車に傷をつけたり、猫同士のけんかだけがをしたりすることがあります。

繁殖を望まない場合は、避妊・去勢手術をしましょう
 避妊・去勢手術をすることで、発情期の鳴き声やマーキング行為の軽減、病気の予防が期待できます。

マイクロチップ登録制度
 ペットショップなどで販売する犬や猫には、マイクロチップの装着が義務化されています。詳しくは、環境省ホームページをご覧ください。

問合せ／保健センター (☎048-481-2211)



新型コロナウイルス感染症は5類感染症になりました
主な変更点
 ○医療費などが原則自己負担(保険診療に、○外出制限などの終了、PCR検査などの無料検査の終了、○保健所からの陽性者への連絡・健康観察の終了、○陽性者登録の終了
基本的な感染防止対策の継続
 ウイルスがなくなるわけではありません。引き続き、換気、手洗いなど基本的な感染防止対策に努めましょう。

体調に異変を感じたら
 外出を控え安静にし、体調が悪化した際は、かかりつけ医などの身近な医療機関に相談してください。
かかりつけ医がない方
 埼玉県指定診療・検査医療機関検索システムで検索又は県コロナ総合相談センター(☎0570-783-770)へ

体調に異変を感じたら
 外出を控え安静にし、体調が悪化した際は、かかりつけ医などの身近な医療機関に相談してください。

広報にいざ読者アンケート



アンケートにご協力いただいた皆さんの中から抽選で5名様に、十文字学園女子大学から寄贈されたゾウキリンと同大学マスコットキャラクター・プラスちゃんの缶バッジ(非売品)をプレゼントします。
 当選者の発表は、発送をもって代えさせていただきます。

- ①今月号で良かった記事
- ②取り上げてほしい内容やコーナー
- ③そのほか広報にいざへのご意見・ご感想

アンケート

▶応募方法／①右の二次元コード又は市ホームページ「広報にいざ」のページから、各項目を入力して応募、又は②はがきに住所、氏名、電話番号、アンケートを記入の上、シティプロモーション課広報係(〒352-8623野火止1-1-1)へお送りください。
 ▶締切／6月20日(火)



市ホームページに市内サークルなどの会員募集や催し物を掲載しています

掲載希望の方は、市ホームページ又はシティプロモーション課(☎048-424-9600)にお申し込みください。



▲催し物はこちら



▲会員募集はこちら

新座市公式アカウント



市公式フェイスブック
ユーザーID
「@niiza.saitama」



市公式ツイッター
アカウント名
「@Niiza_city」



市公式LINE
アカウント名
「@niizashi」



YouTube
新座市公式チャンネル







人口と世帯
 ◎人口 165,852人 (男 82,503人 女 83,349人) (+241人 (男+107人、女+134人))※前月比
 ◎世帯数 78,682世帯(+263世帯) [5月1日現在]

ギャラリートーク
 ▼日時／6月15日(木)、午後2時～3時
 ※予約不要
 ▼内容／武蔵野線開業当時の写真から、当時の新座市を考察する
 ▼講師／市学芸員

展示室では、伊豆蝶紋御本茶碗、松永安左門筆「寿」字色紙など貴重な品々を6月29日(木)まで展示しています。
 研修室では、武蔵野線開業50周年を記念した鉄道パネル展を、一部展示替えをして引き続き開催しています。

れきしてらす通信 mini



問合せ 歴史民俗資料館
 ☎0484810177



睡足軒の森市民呈茶
 ▼日時／6月11日(日)、午前10時～主菓子がなくなくなり次第終了※当日、直接受付
 ▼担当／新座市茶道連盟
 ▼費用／500円

寄附ありがとうございます

市(一般寄附)へ
 ●あさか野農業協同組合から
 児童用横断旗 (2万7千円相当)



▲青梅信用金庫から市へ、子どもたちや子どものいる家庭への支援のために20万円



▲株式会社埼玉りそな銀行から市へ、寄贈型CSR私募債(サンケン電気株式会社が寄贈先に新座市を指定)による電気自動車や楽器などの学校備品(400万円相当)市では、市民表彰を行い両者に感謝状を贈呈しました。